



O Debate

75 ANOS



Edição Número: 2482 - Belo Horizonte, Dezembro de 2009

Delegações de 150 países discutem aquecimento global

Copenhague, Dinamarca: representantes de 150 países estão há vários dias discutindo propostas para diminuir o aquecimento global, mas todas elas esbarram num obstáculo: dinheiro. Os países pobres não podem pagar e os ricos não querem botar a mão no bolso. Tudo indica que o plano aprovado ficará aquém do esperado. O preço a ser pago pelos habitantes do planeta será amargo. A não ser que as negociações tomem novo rumo.

Mensalão do DEM: escândalo de fim de ano

Dinheiro nos bolsos, na cueca e nas meias: imagens, no mínimo, obscenas de políticos (inclusive o governador Arruda) e empresários do Distrito Federal escondendo o dinheiro da corrupção deixam o povo brasileiro, mais uma vez, com a sensação de orfandade. Depois dos "Mensalões", dos escândalos no Senado, os brasileiros honestos, que ganham a vida com o suor do rosto, são obrigados a tolerar mais um episódio de infâmia, patrocinado por homens que não estão à altura do país. E ainda querem convocar uma Constituinte? Com essa gente no Poder?

Minas fabrica locomotivas. Só faltam as ferrovias

Nem todos os mineiros sabem disso, mas na cidade de Contagem, na Região Metropolitana de BH existe uma grande fábrica de locomotivas. Ela pertence à GE Transportation e vem exportando o produto para o mercado nacional e a Nigéria. A empresa está com 67% da sua capacidade ocupada até o fim de 2010. Em novembro passado, a América Latina Logística, maior companhia ferroviária do país (21,3 mil quilômetros de trilhos no estado do Paraná, Santa Catarina, Rio Grande do Sul, São Paulo, Mato Grosso e Mato Grosso do Sul, no Brasil e nas regiões de Paso de Los Libres, Buenos Aires e Mendoza, na Argentina) começou a receber parte de um lote de dez locomotivas do modelo AC 44, com potência de 4400 cavalos, fabricados no município mineiro. Com a notícia divulgada por este jornal, da prioridade para o transporte ferroviário, Minas Gerais poderá beneficiar-se da situação.

Falta de partidos democráticos impede reação de brasileiros

O professor Roberto Romano, titular de Ética e Filosofia Política do Instituto de Filosofia Ciências Humanas da Unicamp disse, em entrevista à imprensa brasileira que a sociedade brasileira não reage aos desmandos políticos que vem ocorrendo no país, entre outras razões porque não temos partidos políticos democráticos e liberais no Brasil. "Segundo ele, o que predomina aqui são as federações de oligarquias". Menciona como exemplo o DEM e o PMDB. "Existe um PMDB no Rio Grande do Sul, outro no Rio de Janeiro, outro no Paraná, outro no Maranhão...". Para ele, isso acontece com quase todas as agremiações.



Cristo deu início à Era da Graça

No campo espiritual – rigorosamente dentro da acepção bíblica – os seis anos de história humana dividem-se nos seguintes períodos: era da inocência, era do governo de Deus no Éden, era da consciência, era do governo próprio e era do governo humano (depois do dilúvio). O segundo período de dois mil anos começa com Abraão e é chamado de era da Lei. Em seguida, com a vinda de Jesus, tem início a era da graça. Nesse período, Deus tornou-se homem em Cristo Jesus que, ao morrer e ressuscitar, transformou-se em Espírito, como está na Primeira Carta aos Coríntios, 15:45. Aqui, pois, teve início a era do Espírito, depois do que o Reino de Deus se estabelecerá na Terra.

A implicação desta passagem é que, a partir daí, não se deve mais viver na alma, mas no Espírito (de Deus) por intermédio

do nosso espírito. É então que o Reino de Deus será trazido à terra, de acordo com Mateus, 6:10. Para que esse Reino se torne real, é necessário obter a vida divina por meio de um novo nascimento. E que o Evangelho do Reino seja pregado até os confins da Terra.

"O desejo de Deus, afirma um estudioso, no seu estudo orgânico dos textos do apóstolo João", é introduzir o homem no Reino do Espírito (...). Para que recebamos a incumbência de Deus, também precisamos estar no espírito.

Com o fim da era da Lei, terminou também a era da alma, e haverá um novo começo do Espírito. Por isso mesmo, Jesus disse, numa passagem da Bíblia: "se alguém tem sede, venha a mim e beba. Quem crer em mim, como diz a Escritura, do seu interior fluirão rios de água viva". (Jô 7:37-38)

É oportuno recordar essas passagens na época do Natal, porque distorções profundas transformaram a data de nascimento de Jesus numa simples festa comercial, sob a égide de Papai Noel – um boneco - criado por publicitários norte-americanos. Mas o Natal é muito mais que isso, porque, com Cristo, se iniciou a Era da graça e, com a sua morte, a Era do Espírito. Somos, assim, convidados a viver, não pelos valores materiais, nem pelas coisas da alma, mas de acordo com os valores espirituais. É disso que devemos lembrar na celebração do Natal, porque Cristo, ao nascer e viver entre nós, elevou a humanidade. O Reino de Deus foi, então, trazido à terra! Lembremo-nos desse mistério grandioso, ao celebrar o nascimento de Jesus! Hoje, todos os que crêem (segundo as escrituras) têm Deus dentro de si.



MARCO ANTÔNIO
CASTELLO BRANCO,
PRESIDENTE DA USIMINAS

DIVULGAÇÃO



A maior usina Siderúrgica de Minas foi atingida pela crise econômica mundial, mas o seu presidente, atendendo a um pedido do governador Aécio Neves, não reduziu sua atividade no Estado. Ele realizou investimentos, na medida do possível, mas acredita que só em 2011 haverá a retomada da demanda por aço, nos níveis de 2008.

DIVULGAÇÃO



Minas Gerais têm, à frente da Secretaria de Cultura um homem extremamente preparado, atencioso, e operoso, que é o secretário Paulo Brant. Mas, numa secretaria, há assuntos que são resolvidos por técnicos e já chegam prontos às mãos das autoridades superiores. Na divulgação da lista de projetos que receberão ajuda da Secretaria, causou surpresa a exclusão do IHG/MG, a instituição cultural mais antiga de Minas, que solicitou uma verba modesta para preservar livros raros, ameaçados de perecer. Em tempo: o IHG/MG, também chamado de "casa de João Pinheiro" mantém-se dignamente, com as mensalidades pagas pelos associados, e funciona em um conjunto de salas doadas pelo ex-governador Israel Pinheiro.

Para onde vai **Ciro Gomes?**

DIVULGAÇÃO

O ex-governador cearense **Ciro Gomes** é uma nas incógnitas nas eleições que ocorrerão no próximo ano. Ele afirma querer ser candidato à presidência da República, mas, tendo transferido o título eleitoral para São Paulo (onde nasceu), há a possibilidade de concorrer ao governo daquele Estado, o que seria mais um problema para o governador, José Serra.



A jornalista **Leda Nagle** e o deputado Federal **Fernando Gabeira**, primos, são nomes nacionais no jornalismo e na política.

Ele examina a possibilidade de concorrer ao governo do Rio nas próximas eleições, pelo PV

DIVULGAÇÃO



Prêmio Helena Antipoff

Helena Antipoff, russa de nascimento, veio trabalhar com menores, em Ibitité, MG, e revolucionou todos os conceitos na área da Educação. Seu trabalho foi exemplar e admirável. Com base em estudo feito pelo professor Herbert Sardinha, do IHG/MG, a prefeitura de BH criou um prêmio a ser concedido à personalidade de destaque na área de ensino. Mas a láurea deixou de ser concedida, há muitos anos não se sabe por que.

DIVULGAÇÃO



Por que será? Não se pode deixar cair no esquecimento o nome e a obra dessa educadora. Nem deixar de incentivar aqueles que ainda insistem em contribuir para a excelência do ensino entre nós. É preciso voltar a conceder o prêmio, que leva o seu nome, até porque se trata de uma lei municipal em pleno vigor. Com a palavra, o prefeito de BH



Desiludido com a política nacional, o senador **Pedro Simon** (foto), tomou a decisão de não se candidatar nas próximas eleições. Esperamos que ele reveja sua decisão, pois se trata de um dos melhores e mais coerentes políticos do país. A vida pública brasileira, tão combatida, não pode se dar ao luxo de perder uma figura digna e combativa como o senador gaúcho, por sinal, autor de um projeto que assegura recursos para a sobrevivência dos Institutos Históricos e Geográficos de todo o país.

DIVULGAÇÃO



A turma de **1949**

Eles se formaram na turma de 1949 da Faculdade de Direito da UFMG e se distinguiram em atividades diversas: João Navarro fez carreira como deputado estadual, chegando à presidência da Assembleia Legislativa; Miguel Augusto Gonçalves, membro do Instituto Histórico e Geográfico de MG e a Academia Mineira de Letras, foi presidente da FIAT Automóveis; Francelino Pereira foi governador de Minas; Paulo Nunes Miranda foi diretor jurídico da Petrobrás e Jair Leonardo Lopes é advogado criminalista e professor aposentado.

DIVULGAÇÃO



MARTINI MIRA NO SENADO

Deputado estadual e federal por Minas Gerais, o deputado **Miguel Martini** (PHS/MG) pretende, nas próximas eleições, disputar uma vaga no Senado da República.

DIVULGAÇÃO



DIVULGAÇÃO



Jornalista do Brasil - uma leitura imperdível neste fim de ano é a do livro de Carlos Castello Branco, de autoria do jornalista Carlos Chagas. Vale por um curso de jornalismo político



Fundado em 1934

Propriedade de O Debate Ltda - CNPJ: 19.403.088/0001-10
Redação - Av. Amazonas, 2234 - Santo Agostinho - 30180-003
Belo Horizonte/MG - (31) 3337-8008
Edição impressa em 15 de dezembro de 2009

Paulo Pinheiro Chagas (1934-1953)
Oswaldo Nobre (1953-2007)
Diretoria Executiva
Luisa Maria Maia Nobre - Redação
Eduardo Carvalhaes Nobre - Comercial
Sérgio Gustavo Bias Fortes - Novos Negócios

Site: www.odebate.com.br
Redator-chefe: Floriano de Lima Nascimento
Gerente: Sandra Regina Valentim Maia
Projeto Gráfico: Carlos Alexandre Domingues
Órgão de Utilidade Pública pela Lei 1.950,
da Câmara Municipal de Belo Horizonte

Os artigos e colunas assinados não expressam necessariamente a opinião do jornal.

A Dimensão Espiritual

Os conceitos de alma e espírito são idênticos ou diferem entre si? O que ocorre com ambos no ocaso da vida humana? Também se extinguem, como pretendem os materialistas, ou adquirem existência autônoma, como crêem os espiritualistas? No campo filosófico, o tema não é examinado com clareza, a julgar pelo verbete “Alma”, incluído no “Dicionário de Filosofia” de Nicola Abbagnano: “A noção está condicionada pelo reconhecimento de que certo conjunto de operações ou de eventos chamados psíquicos ou “espirituais” constituem manifestações de um princípio autônomo, irreduzível, pela sua originalidade, a outras realidades, embora em relação com elas”. Como se vê, não se responde claramente às indagações feitas no início deste artigo. O busilis da questão é: existe ou não diferença entre alma e espírito?

Ao tratar de assunto desta natureza, o primeiro cuidado a ser tomado, por uma questão de transparência intelectual, é esclarecer o ponto de vista do autor. O fundamento do que diremos neste artigo encontra-se no texto bíblico (Velho e Novo Testamentos), com referência às palavras de Jesus Cristo, no diálogo com a mulher samaritana: “Quem crê em mim, como diz a Escritura, do seu interior fluirão rios de água viva”. Isso (acrescenta o texto) “foi dito com respeito ao Espírito que haviam

de receber os que nele cressem; pois o Espírito, até aquele momento, não fora dado, porque Jesus não havia sido ainda glorificado”. Essas passagens mostram que a crença em Deus não pode se basear em idiosincrasias pessoais, mas deve estar necessariamente ancorada na Bíblia.

Deve-se notar, nesse ponto, que os conceitos correntes em nossa cultura cingem a constituição do ser humano à dualística alma e corpo. Mas a palavra de Deus jamais confunde espírito e alma. Elas não apenas diferem em termos, como também em suas próprias naturezas. O homem não é dividido em duas partes, isto é, alma e corpo. Ela o trata como sendo tripartido: espírito alma e corpo. Veja-se Tessalonicenses 5-23: “E o próprio Deus de paz vos santifique completamente, e o vosso espírito, e alma e corpo sejam plenamente conservados irrepreensíveis, para a vida do nosso Senhor Jesus Cristo”. Outras passagens reforçam esse entendimento: “Porque a palavra de Deus é viva e eficaz, e mais cortante do que qualquer espada de dois gumes, e penetra até a divisão de alma e espírito, e de juntas e

medulas, e é apta para discernir os pensamentos e as intenções do coração” (Hebreus, 4:12). Por meio do corpo físico, o homem se encontra com o mundo material; a alma é o espaço do intelecto, da vontade e as emoções; e o espírito é o elemento da consciência de Deus.

O conhecimento, mesmo rudimentar, do que é a espiritualidade pressupõe o domínio dos conceitos aqui tratados, para evitar cometer

erros grosseiros, como confundir alma com espírito ou acreditar que por intermédio da mente se pode alcançar aperfeiçoamento espiritual ou mesmo o que é de uma ingenuidade infantil – chegar ao conhecimento de Deus (como pretendem alguns cientistas de renome, aí incluído o grande Einstein) por meio da ciência. Tudo está nos fundamentos. Incorrem em grave equívoco – e frequentemente má-fé – os que

se põem a discorrer sobre temas espirituais com base em vãs filosofias ou na pregação de falsos profetas. O texto bíblico trata do assunto com clareza cristalina, dispensando, para seu entendimento, construções cerebrinas. É preciso lembrar que Deus é luz, diante da qual nenhuma treva subsiste.

“É IMPERIOSO QUE OS AUTÊNTICOS CRISTÃOS (OS QUE SEGUEM O SENHOR SEGUNDO AS ESCRITURAS) VOLTEM A INVOCAR O NOME DE CRISTO, COMO ERA PRATICADO NA IGREJA DOS PRIMEIROS TEMPOS”

O conhecido de que o homem é um ser tripartido – espírito, alma e corpo – impõe a necessidade de se conhecer cada uma dessas três partes. O corpo físico coloca-o em contato com a realidade material, transmitindo-lhe “a consciência do mundo”; a alma, integrando o seu ego, abrange o intelecto, juntamente com os sentidos e as emoções; finalmente, o espírito é o canal de comunicação com Deus. Pode-se dizer, a partir dessas considerações, perfilhando o pensamento de Watchman Nee, que “o espírito é a parte mais nobre do homem e ocupa a região mais interior do seu ser”. O corpo é a mais inferior e recebe o lugar mais exterior. Entre os dois habita a alma, servindo como intermediária. O corpo é o abrigo externo da alma, enquanto que esta é o revestimento exterior do espírito. Este é o significado da alma como intermediária (...) Na verdade a alma é o eixo de todo o ser, porque a vontade do homem pertence a ela. Só quando a alma se dispõe a assumir uma posição humilde é que o espírito pode assumir a direção. A alma, combinando corpo e espírito determina quem deve



O nascimento de Jesus

governar. Ela foi produzida quando o fôlego da vida, que se tornou o espírito do homem entrou em contato com o corpo deste.

Para não deixar dúvida sobre a realidade do espírito, mencionamos alguns versículos da Bíblia, em que se encontram os fundamentos de tudo o que estamos dizendo: “O mesmo espírito testifica com o nosso espírito que somos filhos de Deus (Romanos, 8:16; aqui se trata de Deus); Revoltava-se nele o seu espírito, vindo a cidade cheia de ídolos (Atos,

17:36); o mesmo Espírito (aqui também se trata de Deus, N.A.) testifica com o nosso espírito que somos filhos de Deus (Romanos 8:16); “Pois, qual dos homens entende as coisas do homem, senão o espírito do homem que nele está (1Corintios 2.11); “Os verdadeiros adoradores adorarão o Pai em espírito e em verdade” (Jô 4.23). “Não sabeis que sois santuário de Deus e que o Espírito de Deus habita em vós?” (1 Corintios 3.16) A comparação entre o homem e o Templo, feita pelo apóstolo Paulo,

é de transcendente sabedoria, pois este é dividido em três partes: o átrio exterior, visível por todos: é onde o Filho de Deus apresenta-se como substitutivo e morre pela humanidade; à frente, está o lugar Santo, ao qual apenas os sacerdotes têm acesso para oferecer o azeite, o pão e o incenso a Deus; na parte de dentro, está o Santo dos Santos, onde a Luz ofusca as trevas, inacessíveis ao homem. Só o sacerdote pode adentrar aquele lugar uma vez por ano, mas, antes de o véu rasgado, homem algum pode estar naquele local. Sendo templo de Deus, o homem também tem três partes: o átrio exterior (corpo), o lugar Santo (alma); e o “Santo dos Santos”, a habitação divina (o espírito do homem), que aí se une a Deus, em plena comunhão com Ele.

Note o leitor a elevação desses conceitos, que fluem das palavras dos apóstolos, inspirados por Deus; Esperamos que, neste Natal, possam também iluminar o coração dos leitores, pois “A vida estava nEle e a vida era a luz dos homens” João 1; 4); E Ele era a luz que, vinda ao mundo, ilumina a todo homem”. João, 1;9)

*O autor é Editor-chefe de O Debate, escritor e professor de Direito Econômico, escritor, Membro do Instituto Histórico e Geográfico e da Arcádia de Minas Gerais e ex-presidente da Fundação Brasileira de Direito Econômico.



Arte Rupestre: mensagens de uma era distante (III)

DIVULGAÇÃO



Marcas de mãos em paredes de cavernas

DIVULGAÇÃO



Toca do Boqueirão da Pedra Furada

DIVULGAÇÃO



Desenho abstrato

DIVULGAÇÃO



Figuras humanas

DIVULGAÇÃO

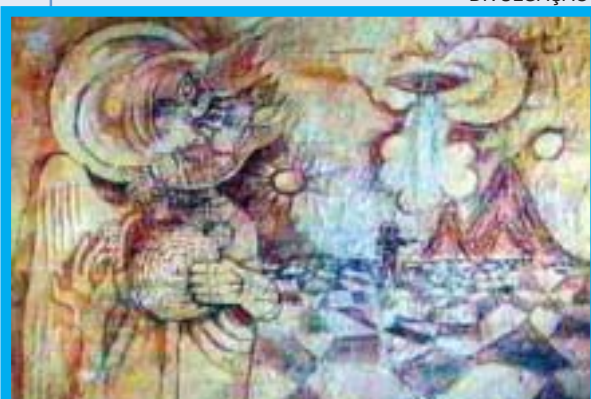

Objeto aéreo não identificado

DAMOS SEQÜÊNCIA À SÉRIE DE DESENHOS RUPESTRES, SINAIS INSCRITOS NAS PEDRAS PELOS NOSSOS ANTEPASSADOS. ELES FAZEM REVELAÇÕES IMPORTANTES SOBRE OS HOMENS QUE, VIVENDO NA AURORA DA HUMANIDADE, TIVERAM O IMPULSO DE EXPRESSAR ARTISTICAMENTE O SEU COTIDIANO. UMA SURPRESA: ETs E OBJETOS AÉREOS NÃO IDENTIFICADOS

DIVULGAÇÃO



Objeto aéreo não identificado

DIVULGAÇÃO



Possível ritual de dança

DIVULGAÇÃO



Girafa e outro mamífero

DIVULGAÇÃO



Luta no mar (hipótese)

DIVULGAÇÃO



Marcas e desenhos de animais

DIVULGAÇÃO

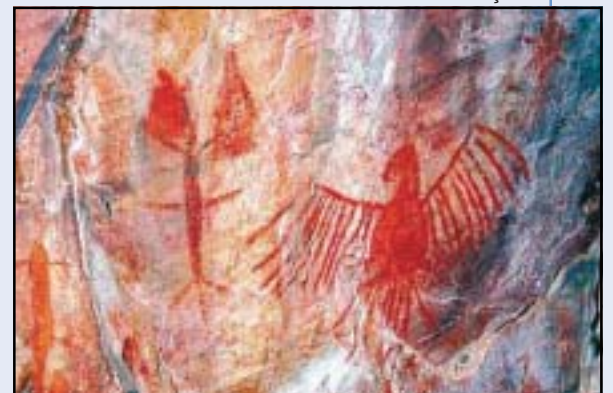

Pássaro e outros animais

DIVULGAÇÃO



Desenho indefinido

DIVULGAÇÃO



Dois mamíferos de grande porte

Desde 1762
CAXAMBU
ÁGUA

Tom

*Caxambu. Leve
como todo ano
deveria ser.*

Leve, transparente, capaz de ressaltar os sabores que estão à sua volta. Essa é Caxambu, uma água diferenciada, maturada por centenas de anos no subsolo de Minas Gerais. Leve, transparente, capaz de ressaltar os sabores que estão à sua volta. Esse é o ano que desejamos a você.

**Você encontra Caxambu
nos melhores restaurantes
e pontos de venda.**





CONTO DE NATAL

Oportunidade perdida

Floriano de Lima Nascimento

Todos os anos, na época do Natal, quando a economia está aquecida, indústrias e lojas costumam oferecer empregos temporários para atender às exigências do mercado. Isso ocorre, em geral nas grandes e médias cidades. Esta estória aconteceu há poucos anos, em Belo Horizonte, quando uma fila de candidatos estava formada em frente a uma loja de departamentos, que oferecia vagas para várias funções, desde motoqueiros, *office boys* e balconistas até gerentes. Previa-se aumento nas vendas e a direção não queria ser surpreendida.

Os candidatos, tendo apresentado previamente os currículos, deveriam submeter-se a testes escritos, de cultura geral, matérias específicas e, no final, passarem por uma entrevista.

Realizadas as primeiras fazes da seleção, apenas duas dezenas de pretendentes foram convocados para a etapa decisiva. Depois da apresentação, acomodaram-se nas salas em que funcionava o Departamento de Recursos Humanos. Então, aconteceu o seguinte: um senhor de aspecto simples passou a manhã perambulando de sala em sala. De vez em quando, dirigia-se aos presentes, a quem desejava felicidades no Natal. Fazia, em seguida, comentários sobre os problemas que estavam ocorrendo no país e no mun-



DIVULGAÇÃO

Árvore de Natal da Lagoa da Pampulha

do, como o aquecimento do clima, a violência, a corrupção e outros.

- Em toda a parte - observava - pessoas sofrem, por causa de necessidades materiais e, embora não saibam disso, por falta de genuíno conhecimento espiritual. Infelizmente, muita gente ignora o verdadeiro Espírito do Natal, que é Cristo e, não, Papai Noel.

Ouviam-se diferentes reações: algumas pessoas ficavam em silêncio, outras não escondiam o desconforto e chegavam a ironizar, em voz baixa, com sarcasmo, as

palavras do velho. E havia também lugares comuns recheados de egoísmo, como este:

- Quem não tem competência que não se estabeleça. O mundo pertence aos fortes, os fracos que saiam do caminho.

Um poucas pessoas deram atenção às palavras do ancião e dialogaram com ele, concordando com as suas observações sobre a falta de espírito cristão no mundo, e retribuíram seus votos de Feliz Natal. Mas um rapaz arrogante, com ar de executivo, disse, para todos ouvirem, a seguinte frase:

- Que conversa mais idiota! E ainda tem gente que perde tempo ouvindo coisas desse tipo...

Dias depois, os candidatos retornaram à sede da empresa para conhecer os resultados. A euforia pela admissão de alguns contrastava com a tristeza de outros, por não terem conseguido um lugar. O rapaz arrogante, mencionado há pouco, liderava um grupo de inconformados:

- É um absurdo - esbravejava ele. - Duvido que haja aqui um currículo melhor do que o meu. Tenho certeza de que me sai bem em todos os testes.

- Doutor, a empresa é muito criteriosa na seleção de pessoal... - disse a responsável pela área de Recursos Humanos.

- Mas eu gostaria de expor os meus projetos pessoalmente ao presidente da organização...

- Bem, você já teve essa oportunidade e não soube aproveitá-la!

- Isso deve ser uma brincadeira! Em nenhum momento tive acesso à direção da empresa!

Ela perguntou se ele lembrava de algum fato especial ocorrido enquanto os candidatos esperavam pela entrevista, mas ele disse não ter nenhuma lembrança particular. Com muito esforço, recordou-se do ancião que passou por lá "jogando conversa fora".

- Jogando conversa fora? ela sorriu. - Pois aquele homem com preocupações humanitárias é o dono de tudo isto que você está vendo aqui. E mesmo tendo começado do nada e se transformado num dos grandes empresários do país, o Dr. Nereu nunca abriu mão de valores como justiça, solidariedade humana e correção nos negócios. Ao percorrer as salas e conversar com as pessoas, ele buscava avaliar as qualidades de cada um.

- Quer dizer que estou mesmo fora? - indagou ele, entendendo finalmente a situação.

- Tudo indica que você perdeu esta oportunidade - disse ela, mas o importante é aprender com o acontecido. E, mais importante do que tudo, não deixar o coração endurecer...

O autor é Editor e autor de 8 livros, reunidos nas coleções *Logos*, *Veredas*, *Ararinha Azul* e *Ramo de Oliveira*

O empresário Eike Batista é a personalidade do ano de "O Debate"

DIVULGAÇÃO



Em 2008, O Debate tomou a decisão de escolher anualmente, um brasileiro de destaque nas áreas da política, do direito, da economia e das artes, que tenha dado contribuição expressiva ao país. No ano passado, o escolhido pelo jornal foi o juiz, que vem lutando para punir responsáveis por delitos econômicos no Brasil. Este ano, o escolhido foi o empresário mineiro Eike Batista (foto), que vem se destacando como uns dos maiores empreendedores nacionais, preocupado em investir, não apenas para ganhar dinheiro, mas, também para valorizar cidades e lugares de sua predileção, como o Rio de Janeiro e, no futuro, comunidades de seu Estado Natal.

Sant'Ana
INSTITUTO EDUCACIONAL

Aulas especializadas:
Música, educação física e teatro.
Turmas de inglês a partir de 3 anos.
Aulas de ballet e judô a partir de 2 anos.

Berçário • Educação Infantil • Hotelzinho 24h • Colônia de Férias

Horário Flexível

www.institutosantana.com.br
R. Matias Cardoso, 304 - Il. Santo Agostinho
2555.5368 - 3292.5364

Centro de Formação de Condutores

Belvedere
auto-escola

Compromisso
com a
QUALIDADE

Tel.: 2535-5775
Av. Luis Paulo Franco, 1047 - Belvedere
www.autoescolabelvedere.com.br



Gelo pode ser uma futura solução elétrica no mundo

DIVULGAÇÃO



A imensidão gélida do isolado Alasca pode vir a ser uma ótima fonte de energia em um futuro próximo. Alguns pesquisadores estimam que os hidratos de gás da região podem alimentar 100 milhões de lares durante dez anos. Em novembro, uma equipe de pesquisadores concluiu por medições que era possível extrair 85 trilhões de pés cúbicos de gás natural de hidratos de gás do Alasca, o que seria suficiente para gerar eletricidade.

China vai investir US\$ 30 bilhões anuais em eficiência energética

O valor equivale a 0,7% de seu Produto Interno Bruto (PIB) de 2008 - para cumprir os compromissos de eficiência energética divulgados na semana passada, afirma um estudo realizado pela Universidade Popular de Pequim.

Segundo o estudo, após a promessa chinesa de reduzir em 45% as emissões de CO₂ por unidade de PIB (intensidade energética) até 2020, os consumidores chineses serão os que mais notarão o alto custo derivado.

O pesquisador Jiang Kejun, da Comissão Nacional de Reforma e Desenvolvimento (NDRC, em inglês), principal órgão de planejamento econômico previu aumentos no preço da energia elétrica, dos combustíveis e de outras energias utilizadas pelos consumidores, e acredita que contas mais altas nas famílias chinesas "trarão mudanças no estilo de vida dos cidadãos" do país mais povoado do mundo.

A China, que, como país em desenvolvimento, não é obrigada pelo Protocolo de Kyoto a reduzir emissões, lançou seu compromisso de eficiência energética duas semanas antes da cúpula da ONU sobre mudança climática a fim de mostrar seu apoio à luta internacional contra o aquecimento global.

Consumo de energia de TV diminuiu desde 2007

A maioria das TVs de baixo consumo geralmente tem a mais alta qualidade de imagem, segundo a Agência Sueca de Energia. A instituição testou o consumo de energia das televisões pelo terceiro ano consecutivo. A TV de maior eficiência energética consome menos da metade de energia que a maioria dos produtos estudados. Desde os primeiros testes da agência em 2007, o consumo total de energia de televisão diminuiu em um terço, segundo a instituição.

Corte das emissões passa por aumento da eficiência

DIVULGAÇÃO



Os governos de todo o mundo podem operar cortes mais rápidos, substanciais e relativamente baratos nas suas emissões de carbono se apostarem numa maior eficiência energética em detrimento de soluções tecnológicas mais ambiciosas, mas dispendiosas, diz um estudo divulgado recentemente.

Os analistas basearam-se em dados da consultora McKinsey que identificou os automóveis, a iluminação e os edifícios mais eficientes como os projetos importantes da batalha global contra o aquecimento global.

Negócios com eficiência energética mantém crescimento

Os negócios envolvendo eficiência energética vai fechar 2009 com uma carteira estimada em R\$ 900 milhões. O crescimento será 15% superior ao registrado em 2008, mas inferior aos 35% obtidos em 2008, comparativamente a 2007, segundo informação da Associação Brasileira das Empresas de Serviços de Conservação de Energia (Abesco).

Além de R\$ 350 milhões em projetos implantados sob a legislação da Aneel (Agência Nacional de Energia Elétrica), o montante alcançado no ano passado envolve tanto ações desenvolvidas no âmbito do Compet e Procel, como também iniciativas voluntárias implementadas por grandes empresas como Vale e Usiminas, entre outras. Para 2010 a previsão é atingir uma performance entre 35% e 40%.



O download é amigo do meio ambiente

* Por Alex Hoffmann

Uma situação corriqueira no mundo corporativo é a compra de softwares para as atividades empresariais. Desde antivírus até programas de gestão estão instalados nas máquinas de pequenas, médias e grandes empresas, tudo com o objetivo de agilizar e proteger o dia a dia corrido das corporações.

Mas você já parou para pensar quanto a compra física, feita em qualquer loja, pode ser prejudicial ao meio ambiente?

Primeiro ponto é como a mídia de instalação chegou em suas mãos. Possivelmente, a logística exige que seja transportado o produto de várias formas. Devido à grande quantidade, quase sempre é feita ou por caminhão ou avião, meios que emitem muitos poluentes. A situação piora se o transporte for para, somente, poucos ou um produto, para o consumidor final: é uma emissão que não há como controlar.

Além disso, há a embalagem. Depois de retirar a mídia da caixa, o que você faz com o material que reveste a compra? Lixo, possivelmente. E esse material, normalmente, vem com duplas ou triplas proteções, contendo plástico, papelão ou papel. De acordo com a ONG Ajuda Brasil, somente 2% do lixo brasileiro é reciclado, ou seja, é quase certo que esse material seja descartado de forma irregular.

A própria mídia representa um desperdício de recursos, pois não pode ser reaproveitada para incluir mais arquivos. Isso sem contar que um CD, por exemplo, possui quatro camadas: adesiva, acrílica, metálica e plástica. E sabemos que um plástico pode nunca ser decomposto pela natureza. Se, a cada compra ou atualização de software, você jogar fora a mídia anterior, o impacto ambiental será eterno. Multiplique isto pelos vários softwares necessários em uma empresa, e poderá ter a dimensão do cenário.

Claro que nenhuma empresa sobrevive sem compras e alterações de software e nem essa é a solução para o fim dos impactos ambientais. Porém, não é a toa que um dos e-commerces que mais cresce é o da venda de softwares por download.

O download evita todos esses impactos. O retorno para a empresa vem através da redução do tempo de instalação e atualização, já que tudo fica mais acessível e novas versões são constantemente notificadas. Através do download, o usuário também pode testar antes de comprar, para ter certeza que possui os recursos desejados. O preço também é um ponto importante, já que o valor costuma ser menor se comparado com os programas vendidos em lojas físicas.

Comprar softwares através de download deixa uma pegada ecológica mais leve. Essa postura faz com que a empresa e o meio ambiente saiam no lucro.

Ministro Miguel Jorge quer IPI menor para carros com motores eficientes

Há menos de dois meses, o jornalista Marcos Villela, escreveu um artigo para o site de O Debate intitulado "Carros berrões e poluidores deveriam pagar mais impostos", sugerindo que a legislação de IPI (Imposto de Produto Industrializado) não privilegiasse os veículos pelo tamanho do motor, mas sim, pela sua eficiência energética.

No jornal Estadão, o ministro do Desenvolvimento, Indústria e Comércio Exterior, Miguel Jorge, ex-executivo da Autolatina e Volkswagen, em entrevista, declarou que o incentivo ao motor 1.0 não é correto e deve ser transferido, de forma mais justa, aos propulsores mais eficientes e econômicos.

Agora, a ideia do IPI verde pode ganhar espaço e forçar as montadoras a trazer para o Brasil motores mais modernos e menos poluentes. Vamos esperar que o ministro Miguel Jorge não esqueça do assunto.

Site Consciente

Você sabia que um ano de vazamento de água daria para matar a sede de uma família inteira no mesmo período? E que com o uso do GNV (gás natural veicular) a emissão de monóxido de carbono é reduzida em até 90%?

Essas e outras informações podem ser encontradas no site ECO Consciente, que acaba de ser lançado e desenvolvido pela CAS Tecnologia, empresa especializada em soluções de automação e leitura de dados a distância. O objetivo do site é abordar o consumo consciente de água, gás e energia promovendo informações que ajudem as pessoas a incorporarem novos hábitos de consumo e incentivando o uso inteligente dos recursos naturais.

De forma didática e interativa, o ECO Consciente apresenta diversas maneiras para o aprendizado prático, desde dicas de economia de água, gás e energia a games, quizzes e simuladores virtuais, desenvolvidos por especialistas do setor como, por exemplo, o simulador de consumo de energia elétrica desenvolvido por Furnas Centrais Elétricas, que mostra através de um passo-a-passo o quanto cada usuário consome, levando em consideração a tarifa por kWh e região da residência. O internauta escolhe, os cômodos da casa e cada objeto que utiliza e, ao final, tem o seu total de consumo mensurado.

Para Bruna Iorio, gerente responsável pela plataforma interativa, o site disseminará conhecimentos sócios ambientais. "A CAS acredita ser muito importante passar informações sobre o consumo consciente, pois a maioria das pessoas desconhece o quanto consome e elas adotariam práticas de consumo consciente se tivessem conhecimento de como fazê-lo".

Conheça o site em www.ecoconsciente.com.br

DADOS INTERESSANTES

- ☞ Na fabricação de um único computador, de 24 kg, são usados 240 kg de combustíveis fósseis e 22 kg de produtos químicos e alguns metais tóxicos como chumbo, bário, cádmio e arsênio.
- ☞ Atualmente, geramos cerca de 50 milhões de toneladas de lixo eletrônico por ano. A tendência é aumentarmos a produção.
- ☞ Apenas 10% dos computadores de todo o mundo são destinados à reciclagem. No Brasil, esse número cai para 1%.
- ☞ Um computador é composto por:
 - 32% de metal ferroso;
 - 23% de plástico;
 - 18% metais não-ferrosos, como chumbo cádmio, berílio, mercúrio;
 - 15% vidro;
 - 12% de placas eletrônicas com ouro, platina, prata e paládio.

OUTRAS POSTURAS SIMPLES

- ☞ Não está trabalhando? Desligue o computador. Tem que deixar a máquina ligada? Desligue o monitor.
- ☞ Em vez de trocar o computador, potencialize o que usa, evitando lixo eletrônico.
- ☞ Se não dá para atualizar, doe. O que é lixo para você pode ser oportunidade para outra pessoa.
- ☞ Se puder evitar, não imprima. Se tiver que imprimir, utilize os dois lados da folha.
- ☞ Área preta significa economia de energia. Troque o protetor e fundo de tela.
- ☞ Se puder, invista em notebooks, eles consomem menos energia.

* Alex Hoffmann é diretor da SiliconAction, maior loja de softwares da América Latina.



Ana Luiza Dolabela de Amorim Mazzini
Ilustrações de Emidio Filho

Contribuição para o melhor Gerenciamento de Resíduos, incluindo Educação para a Sustentabilidade e Consumo Consciente e Glossário.

Pedidos e reservas:
amazini56@yahoo.com.br
Tel.: (31) 3378-7721
Cel.: (31) 9219-0412



Ideias para poupar o planeta

Leda Nagle

Não é assim tão difícil. O importante é criar rotinas. Há pequenas coisas que podem reduzir as suas despesas mensais.

1. 'CARSHARING'

O conceito de partilha de carro está espalhado por toda a Europa e EUA. Com o 'carsharing' você poupa dinheiro e é mais ecológico. A empresa britânica Liftshare já poupou 40 mil viagens por dia e 20 mil toneladas de CO₂ por ano.

2. MICROGERAÇÃO

É a produção de energia elétrica em pequena escala, com vista ao consumo final. Os painéis solares, microturbinas ou microeólicas são soluções que podem poupar cerca de 20% de energia.

3. CASAS BIOCLIMÁTICAS

Os edifícios construídos numa lógica de sustentabilidade utilizam o sol como principal fonte de energia, tanto térmica como de luminosidade. Numa construção sustentável valoriza-se tudo o que são materiais, desde reboco, revestimento, vidros, impermeabilização. Esta arquitetura é energeticamente eficiente, alcançando níveis de conforto com um baixo consumo de energia.

4. COMER MENOS CARNE

Comer carne não faz bem à saúde e muito menos ao planeta. Se quiser mesmo continuar a comer carne, faça-o apenas duas ou três vezes por semana.

5. REGAR O JARDIM

Pode ser mais ecológico e obter uma poupança na conta da água se tiver alguns cuidados ao regar o seu jardim. A rega deverá ser sempre feita antes das 08h ou após às 18h, de forma a minimizar perdas de evaporação. A rega poderá ser feita utilizando água residual tratada.

6. PISCINAS COM COBERTURA

Todas as piscinas deveriam ter uma cobertura. Conseguirá reduzir cerca de 90% das perdas por evaporação. Numa piscina com 40 m² evita perdas anuais de 60 m³.

7. AGRICULTURA BIOLÓGICA

Em produtos biológicos talvez não consiga poupar na conta do supermercado, mas você contribuirá para um planeta mais verde. Estes produtos foram produzidos sem a necessidade de produtos químicos tóxicos.

8. PRODUTOS NACIONAIS

Faça questão de comprar produtos nacionais. Estes emitem menos CO₂ para a atmosfera, pela forma como foram transportados desde a origem até ao ponto de venda. Por exemplo, um carregamento de frutas por avião é 40 vezes mais poluente do que se for feito de barco.

9. FUNDOS VERDES

Há fundos de investimento que apostam em empresas ligadas ao ambiente. A ideia de estimular a economia através de investimentos ecológicos - que poderão traduzir-se na criação de novos postos de trabalho - é apadrinhada pelas Nações Unidas. Não só contribui para contornar ou acabar com os efeitos da crise econômica, como promove crescimento sustentável.

Governo de Minas lança Cartilha de Compras Públicas Sustentáveis

PUBLICAÇÃO APRESENTA PRÁTICAS ADOTADAS NA ADMINISTRAÇÃO ESTADUAL QUE LEVAM EM CONTA CONCEITOS DE SUSTENTABILIDADE NAS COMPRAS DE DIVERSOS PRODUTOS



O governador Aécio Neves lançou a Cartilha de Compras Públicas Sustentáveis, que reúne as ações e iniciativas do Governo de Minas que introduzem a visão de sustentabilidade nas compras realizadas pelo poder público no Estado. A cartilha já está disponível no site www.compras.mg.gov.br, no link Compras Sustentáveis. Ela será divulgada dentro do próprio governo para que todos os órgãos adotem as práticas indicadas e também junto a outros governos estaduais e prefeituras.

As experiências já adotadas pelo Governo de Minas comprovam que é possível levar em consideração, durante uma licitação, o processo produtivo, a matéria-prima utilizada e o descarte final do produto, e não apenas o preço mais baixo.

ECONOMIAS

Na primeira fase do projeto, o Governo de Minas dividiu os materiais a serem adquiridos em cinco grupos: material de escritório, equipamentos de informática, medicamentos, pavimentação e serviços de refeição. Para cada um desses grupos, foram estabelecidos critérios a serem observados nas compras.

No material de escritório, por exemplo, foram definidas metas para aquisição do papel A4 reciclado em pelo menos 25% do consumo de cada órgão estadual. A partir daí houve um aumento progressivo do percentual de compras do papel reciclado partindo de 1,9%, em 2007, para 23% em 2008 até alcançar os 34% registrados em setembro de 2009.

Nos equipamentos de informática, houve um aumento no número de aquisições de microcomputadores com monitores LCD, que, além de consumirem menos energia elétrica, emitem menos radiação que os monitores comuns, agredindo menos o meio ambiente e o usuário. Do total de microcomputadores adquiridos neste ano, 75,5% têm monitores LCD, evidenciando uma alteração significativa frente aos dados de 2007, quando representavam 0,5%.

Para a pavimentação de rodovias, 12,7% do asfalto utilizado este ano foi o chamado "asfalto ecológico", que contém borracha de pneus em sua composição. Em 2007, esse índice era de 0,1% do total adquirido e 2,6% em 2008.

Para as refeições vendidas ao Estado, é exigido que o fornecedor utilize equipamentos que tenham reduzido consu-

mo de energia, materiais recicláveis e produtos biodegradáveis; promova o uso racional da água e energia elétrica; aproveite ao máximo os alimentos; elimine desperdícios e implante programa de coleta seletiva. Atualmente, o Estado adquire cerca de 200 mil refeições e 130 mil lanches por semana para atendimento às unidades prisionais.

Em 2009, está sendo implantada a segunda fase do projeto, com a definição de novos grupos de compras sustentáveis, como frota de veículos e combustíveis, materiais e equipamentos médico-hospitalares, odontológicos e laboratoriais, serviços de tecnologia da informação e diárias de viagem.

OBRAS SUSTENTÁVEIS

A Cidade Administrativa também conta com diretrizes sustentáveis, através do sistema de iluminação automatizada, sensores fotossensíveis, elevadores inteligentes, redução da carga térmica através de fachadas com solução de vidro duplo e persiana interna; economia de 90% no consumo de água através da utilização de sistema de esgoto a vácuo em todo o complexo; e adoção de coleta seletiva em todas as áreas.



O ReHAgro é uma empresa que oferece cursos e treinamentos no agronegócio, além de consultoria para empresas rurais.

www.rehagro.com.br



Avião realiza primeiros testes

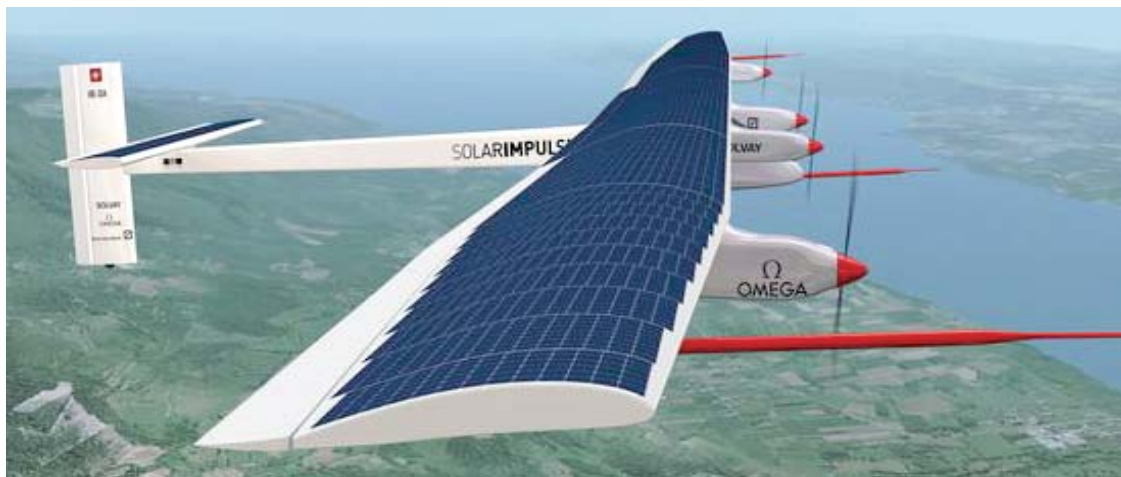

O Solar Impulse, o primeiro avião pilotado movido a energia solar do mundo, realizou na semana passada uma sessão de testes na Suíça. O piloto Bertrand Piccard, conhecido por ter realizado a primeira viagem de balão de volta ao mundo em 1999, quer dar uma volta completa ao redor do globo em 2012.

O protótipo tem quatro motores elétricos e realizou as primeiras manobras de veloci-

dade na pista e fez testes com o trem do pouso. O próximo passo será a tentativa de decolagem da aeronave.

O Solar Impulse está em desenvolvimento em Dübendorf e Lausanne na Suíça e envolve uma equipe formada por mais de 50 especialistas de seis países, além de mais de 100 consultores externos, que trabalham no desenvolvimento do protótipo.

Caixa de som dispensa energia

Desenvolvido pela Regen, a Reverb é uma caixa de som com alto falante de 60 watts de potência e mede 90 cm de altura. Ele possui um display em LCD e painéis fotovoltaicos que geram energia a partir da luz solar. 20 horas de exposição direta ao sol ou 40 horas de exposição indireta são suficientes para até cinco horas de música em alto volume e 12 horas em volume normal.

Caso a bateria acabe no meio da sua música favorita, é possível recarregar a caixa de som em três horas e gerar energia para mais três horas de música em volume normal, ou ainda (em último caso) conectá-la na tomada comum. O ponto negativo fica por conta do preço: R\$ 3.800,00.



Sem fio e solar são tendências para energia de eletrônicos

Estão surgindo no mercado aparelhos que trazem para produtos portáteis o carregamento por meio da energia solar. O Blue Earth e o Samsung Solar, da Samsung, e alguns modelos da Sharp são exemplos disso.

Uma das explicações é que a tecnologia está ficando mais barata. Pelo menos nos Estados Unidos, os custos para a instalação de um painel solar caíram 30% entre 1998 e 2008, segundo estudo do Lawrence Berkeley National Laboratory.

Outra tendência é cortar os incômodos fios para recarga. Um produto lançado neste mês é o Powermat, uma espécie de tapete que recarrega até três dispositivos ao mesmo tempo. Por US\$ 99,99, o tapete recarrega aparelhos com saídas mini e micro-USB e de marcas como Apple, Samsung e LG e Nintendo.



Catamarã também quer dar uma volta ao mundo

Sem velas ou motores de combustão, a embarcação é um iate de 31 metros de comprimento e 15 de largura com "asas" flutuantes nos dois lados para aumentar a superfície fotovoltaica.

A festa de lançamento ocorrerá no primeiro semestre de 2010 e sua apresentação será em maio, em Hamburgo, durante as festividades do porto, após superar as primeiras provas em mar aberto.

A ideia do projeto é do aventureiro suíço Raphael Domjan, que prepara a

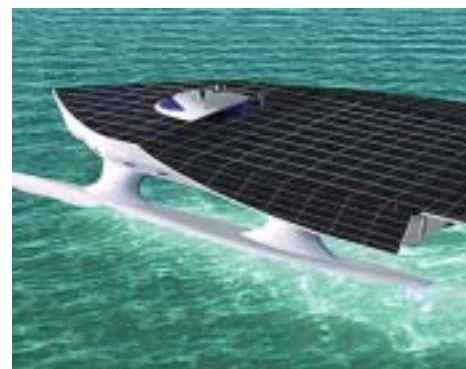

volta ao mundo com o marinheiro francês Gérard d'Aboville, o primeiro homem a cruzar o Atlântico em 1980 em um bote a remo, aventura que repetiu posteriormente no Oceano Pacífico.

Energia solar agora com fibras ópticas



Pesquisadores do Georgia Institute of Technology criam sistema de fibra óptica que converte energia solar em eletricidade.

Além de maleável, esse sistema móvel não necessariamente precisa ser colocado em cima de telhados - como acontece com os painéis solares. Para os pesquisadores, isso poderia ser uma alternativa a

arquitetos e designers na hora de incorporar a tecnologia solar.

Por enquanto, a eficiência é de 3.3%, mas ela deve chegar logo em breve a 7% ou 8%. Esses números são mais baixos do que os das células solares de silício, mas o intuito da pesquisa não é substituir essa tecnologia, e sim criar alternativas e outras possibilidades de aplicação.

Eficiência Máxima
Soluções Energéticas

Produtos e Serviços Ecológicos

Estruturação de Programas de Economia de Energia

Avaliações Energéticas e Monitoramento

Análise de Viabilidade de Alternativas Energéticas

Capacitação de Comissões Internas de Economia de Energia - CICE

Saiba mais
www.eficienciamaxima.com.br
ou pelo telefone (31) 3275-4358



Mulheres que fazem a diferença



Dra. Ana Paula Maia Nobre: graduada em medicina com duas titulações em pediatria e intensivismo tem contribuído com seu conhecimento para a melhoria da qualidade da saúde da população em Fernando de Noronha. Integra como voluntária a equipe da ONG Operação Sorriso. Na foto a médica e o Ministro José Gomes Temporão, no dia da assinatura do Convênio para implantação do Samu que foi criado para atender à comunidade e aos turistas que estiverem visitando a ilha. O serviço funciona 24 horas por dia com equipes de médicos, enfermeiros e auxiliares de enfermagem. Nas situações de emergência, o atendimento e o transporte adequado são primordiais para a segurança dos pacientes e essenciais para salvar vidas.

DIVULGAÇÃO



Madame Coco Chanel: se estivesse viva, completaria 100 anos em 2009. Mas os conceitos criados por ela na moda continuam fazendo diferença

DIVULGAÇÃO

Gisele Bündchen: a mais famosa top model do planeta, que ganhou o primeiro filho, é a nova embaixadora da ONU para o Meio Ambiente. E estreou solicitando do governo brasileiro mais atenção com a preservação da floresta Amazônica. Pena não ter-se lembrado do cerrado, que está ameaçado de destruição em Minas e em outras partes do país



DIVULGAÇÃO



Daniela: ela faz o Reino Unido sorrir. A economista brasileira Daniela Soares, que se dedica à filantropia em Londres, tornou-se referência em responsabilidade - uma das pessoas que faz o Reino Unido sorrir - e é citada no lista das 100 pessoas que tornam o país melhor. Será que podemos fazer uma lista dessas no Brasil? Sugestões para a redação

DIVULGAÇÃO



Maria Lúcia Godoy: a maior cantora lírica em atividade no Brasil comemorou recentemente seu aniversário entre familiares e amigos na sede do Minas Tênis Clube

DIVULGAÇÃO



Andréa Neves: irmã e conselheira Discreta, eficiente e simpática em todos os momentos, a primeira irmã Andréa Neves é um dos esteios em que se apóia o governador Aécio Neves

DIVULGAÇÃO



Maria da Conceição Tavares: uma das mulheres mais inteligentes do Brasil, a economista, nascida em Portugal, continua a debater com lucidez as questões econômicas nacionais

DIVULGAÇÃO



Hugelheim, Munschweier e Oberhausen são as três cidades alemãs em que se apresentará, no fim do ano, a talentosa soprano mineira Isabella Santos, para a felicidade dos conterrâneos de Bethoven

DIVULGAÇÃO



Senadora Marina Silva: formada nas lutas em defesa da floresta Amazônica, ao lado de Chico Mendes, Marina Silva elegeu-se senadora e ocupou, até recentemente, o Ministério do Meio Ambiente, no governo Lula. Há poucos meses, anunciou que concorrerá à presidência da República, nas próximas eleições

DIVULGAÇÃO



Maria Inês: - Defensora das Ferrovias - no Brasil o poder público cometeu um erro primário ao abandonar a cultura ferroviária (o que nenhum país desenvolvido fez) mas alguns brasileiros ajudam a manter viva a esperança no ferropiarismo, tema de O Debate

Hotel Coqueiros

Av. Dom Helvécio, 1020 - Iri - Anchieta - ES

Cx. Postal 25 - CEP: 29.230-000

Reservas: (28) 3534-1592

Fax: (28) 3534-1308

NÚCLEO ASSISTENCIAL
CAMINHOS PARA JESUS



Rua José Ferreira Magalhães, 341 -
Floramar - CEP 31.765-760
Belo Horizonte - MG Caixa Postal
1622 - CEP 30.161-970
Tel: (31) 3434-7373 / 3434-6494 - Fax:
(31) 3434-6499

(0800-315600)

E-mail: nucleo@gold.com.br - Home Page: www.gold.com.br/~nucleo

Churrascaria e Lanchonete



Rod. BR 040 - s/n - Km 547 - Jd. Canadá - Nova Lima - Tel: 3541-6193/35813466



Férias em uma típica fazenda do Pantanal mato-grossense

A natureza deslumbrante de cartão postal pode ser admirada com cavalgadas, focagem noturna, passeios de barco e safáris fotográficos.

Se hospedar no Pantanal é inspirador! Nada como acordar com a sinfonia dos cantos dos pássaros, tomar um café da manhã reforçado com guloseimas típicas de fazenda e durante o dia se entreter em meio a um verdadeiro espetáculo da natureza. Por todos os lados é gritante a beleza da flora, há mandacaru, aguapé (planta aquática flutuante), aroeira, cambará, fiquiera-mata-pau, ipê, assapeixe, entre outras espécies.

Num safári fotográfico é possível registrar imagens lindas onde os protagonistas são da variada fauna local, alguns deles em extinção, como macacos, Pica-paus, jacarés, araras azul, tuiuiús, tucanos, emas, curicacas, quatis, capivaras, tamanduás, pássaros colhereiros (com bico em formato de colher e asas cor-de-rosa), entre outros. O Pantanal Mato-grossense possui 210 mil km², que serve de habitat para 122 espécies de mamíferos, 93 diferentes répteis, 1.132 tipos de borboletas, além de 656 espécies de aves.

Hospedar-se em uma fazenda tipicamente pantaneira é a opção preferida pela maioria dos turistas que visitam a região. Um dos exemplos de hospedagem neste estilo é a Fazenda Ipiranga, localizada na cidade de Poconé, a 110 km de Cuiabá em estrada asfaltada. A fazenda, com 7 mil hectares, pertence ao veterinário João Losano Eubank de Campos, que também é criador de gado e cavalo pantaneiro. O lugar é referência na realização de pesquisas científicas ligadas a diversas áreas, serve

DIVULGAÇÃO



de cenário para estudos de brasileiros e estrangeiros, em razão do ecossistema privilegiado e assessoria de guias atenciosos e conhecedores da região.

A Pousada Piuval, que hoje fica dentro da Fazenda Ipiranga, surgiu por acaso. Em 1989 João Lousano recebeu alguns visitantes de improviso, levados por um dono de uma agência de turismo do Rio de Janeiro. As visitas se tornaram frequentes e como a fazenda não tinha infra-estrutura para receber turistas, o local passou por reformas e o que era apenas 'a sede da fazenda' logo se tornou pousada. Mas o ambiente continua familiar, pois o veterinário trabalha com os filhos e a esposa.

O Pantanal é bonito o ano todo, na seca os animais ficam visíveis próximos às lagoas, e na estação da cheia eles se concentram nos locais mais altos. A Fazenda Ipiranga tem uma paisagem imensamente plana e verde. Lá é possível cavalgar em meio ao alagado e sentir a água bater suavemente nas pernas, um refresco diver-



tido, nos dias quentes. Os cavalos pantaneiros atravessam valentemente as áreas alagadas.

Quem gosta de pesca esportiva (sem fins de consumo) poderá se sentir um profissional tamanho facilidade devido à quantidade de peixes nas águas do Pantanal. Nos rios e alagados há 263 variedades de peixes. A pousada tem barcos disponíveis para quem gosta da atividade e também para passeios. Entre as atrações estão focagem de animais, durante o dia ou à noite, e o passeio ao capão dos macacos, onde

muitos macaquinhos andam de árvore em árvore em busca de alimentos.

Os pássaros garantem um espetáculo matinal no alvorecer nos 365 dias do ano e apreciar o pôr-do-sol é imperdível, um show pantaneiro de tirar o fôlego. Para desfrutar tudo isso, basta pegar a Transpantaneira, estrada de barro de 145 km cortada por pequenas pontes de madeira. A rodovia vai desde a porta de entrada do Pantanal, a cidade de Poconé, distante 100 quilômetros de Cuiabá, até Porto Jofre, per-

HOSPEDAR-SE EM UMA FAZENDA TIPICAMENTE PANTANEIRA É A OPÇÃO PREFERIDA PELA MAIORIA DOS TURISTAS QUE VISITAM A REGIÃO. UM DOS EXEMPLOS DE HOSPEDAGEM NESTE ESTILO É A FAZENDA IPIRANGA, LOCALIZADA NA CIDADE DE POCONÉ, A 110 KM DE CUIABÁ EM ESTRADA ASFALTADA

DIVULGAÇÃO



O melhor frango caipira da cidade

Reservas 3375-2640

Av. Itaú, 1195 B. João Pinheiro, no Anel Rodoviário, final do ônibus - Belo Horizonte

Juliana Maia da Silveira

Foto: PÉREZ



Clínica Geral Periodontia

Convênios:

Copasa, Ipsemg, O Debate, Rede Dental

Tel: (31) 3212-4222

Av. Augusto de Lima, 655 - sl 1509

Smartphone que se divide em dois

A fabricante de eletrônicos Fujitsu anunciou o lançamento de um smartphone que se divide em dois. O F-04B possui duas partes conectadas via Bluetooth que funcionam de forma independente. Qualquer parte do aparelho pode fazer ou receber ligações. O celular tem teclado deslizante e aparência de um smartphone convencional, no entanto, sua parte traseira pode ser removida. O produto deve chegar ao mercado japonês em 2010.

DIVULGAÇÃO



MasterCard transforma celular em carteira móvel

O Itaú Unibanco, a Redecard e a Vivo são as primeiras empresas no mundo a adotar a plataforma de meios de pagamento desenvolvida pela MasterCard para telefones celulares. A plataforma, ainda inédita, permitirá que os usuários façam diferentes tipos de transações a partir de aparelho móvel, tais como transferência de valores entre pessoas (P2P), pagamentos de contas, recarga de telefone pré-pago e compras em diversos tipos de estabelecimentos. Com a plataforma global da MasterCard os celulares passam a funcionar como carteiras móveis, e os pagamentos com cartões de crédito, débito ou pré-pago das bandeiras MasterCard ou MasterCard Maestro podem ser iniciados pelo dispositivo móvel.

No caso do Brasil, o projeto contemplará nesta primeira fase apenas cartões de débito MasterCard Maestro emitidos pelo banco Itaú e serviços de recarga, transferência entre pessoas, pagamento de contas e pagamento em estabelecimentos. Desta forma, os consumidores brasileiros, clientes da Vivo e do Itaú Unibanco terão acesso a uma grande variedade de serviços de pagamento MasterCard Mobile, que oferecem maior conveniência e segurança na comparação com pagamentos em dinheiro. O objetivo desta plataforma é oferecer uma solução completa, que pode ser utilizada por qualquer emissor, adquirente e operadora de telefonia móvel para disponibilizar pagamentos iniciados pelo telefone celular usando a rede de pagamentos da MasterCard.

In Technology Group apresenta o XpPhone

A empresa chinesa In Technology Group prepara-se para lançar no mercado o XpPhone, um *gadget* que mistura o smartphone com o netbook. A diferença entre este smartphone e os restantes do mercado é que, pela primeira vez, o XP é o sistema operativo escolhido, sendo que a Microsoft disponibiliza para os restantes telemóveis uma versão denominada Windows Mobile. O XpPhone tem um ecrã de 4,8 polegadas, processador da AMD, teclado QWERTY completo, até 1GB de RAM e um disco rígido até 120GB, com um peso de 400 gramas.

DIVULGAÇÃO



Vodafone lança novo aparelho

DIVULGAÇÃO



A Vodafone anunciou o lançamento do smartphone M1 a 49,9 euros, com contrato de fidelização. Tal como o H1, o smartphone M1 é criado pela empresa em parceria com a Samsung. O novo smartphone surge no mercado no âmbito da aposta da Vodafone na Net Social, onde se distingue o portal 360, que dispõe de serviços de sincronização entre PC e celulares, mapas, lojas de música e acessos a portais sociais. O Vodafone 360 Samsung M1 está equipado com ecrã táctil TFT de 3,2 polegadas, 1 GB de memória interna, expansível com cartão adicional, acesso de 3,6 Mbps por HS-DPA, push e-mail e câmara de 3 MP.

Dell estreia no mercado

A Dell lançou no dia 1º de dezembro, o primeiro smartphone da marca. Batizado de Mini 3iX, o aparelho chega às lojas, por enquanto com exclusividade a Claro. A partir do próximo ano, as compras poderão ser efetuadas também pelo site da Dell, sem restrição de operadoras. Com tecnologia 3G, os celulares têm tela touchscreen, câmara de 3 mega pixels, permite gravação de vídeos, possui sistema operacional Android e memória de até 35 GB. Pode ser encontrado nas cores pretas e bronze.



DIVULGAÇÃO

HTC anuncia o smartphone Dragon

A HTC anunciou o lançamento do seu novo smartphone, o HTC Dragon com GPS integrado e sistema operacional Android. O aparelho conta com processador Qualcomm Snapdragon de 1 Ghz, 512 Mb de ROM e 256 Mb de RAM. A tela é touchscreen WVGA com resolução de 480x800 pixels e também possui uma câmara fotográfica de 5 megapixels. O smartphone conta com sensores de movimento, aproximação e luminosidade, um sintonizador de rádio FM, conectividade Bluetooth e Wi-Fi e compatibilidade com as redes 3.5G.

CHECK-UP CAR
CENTRO AUTOMOTIVO

Mecânica em Geral

Freios
Direção
Amortecedores
Injeção Eletrônica

Consertos:
Portas, Vidros, Travas
Retrovisores Elétricos

Silvio Mafra
Tel.: 3297-4583
3011-2898

Barro Preto

Casa de Carnes
FRIGOBÓI

PREÇO BAIXO, QUALIDADE E BOM-ATENDIMENTO.

TELE-ENTREGAS
3541-8792

R. NATAL, 523 - JD. CANADÁ
NOVA LIMA / MG

Ingrid Hoffmann

- almoços
- jantares
- eventos
- tortas alemãs
- tortas trufadas
- tortas mousse
- ceias completas

reservas e encomendas
2555-7361 - 8447-4547



Barbadas & Butinadas

Rapidinhas

- O pai da Marcinha entra em casa puto da vida e grita pra mulher:
 - Vem ver! O namorado da Marcinha escreveu "eu te amo" no muro.
 - E que é que tem isso demais?
 - É que ele escreveu com xixi.
 E a mulher tenta acalmar o cara:
 - Ora, meu bem, deixa isto pra lá. Você também se cansou de fazer isso no muro da casa do papai!
 - Mas acontece que a letra é da Marcinha! - esbraveja o pai.
- O Joãozinho vê a mãe pelada, com os pelos raspados e pergunta:
 - Mãe, que corte é esse?
 E a mulher, sem saber o que dizer, inventa qualquer coisa:
 - É que seu pai um dia tava cortando lenha e eu estava por perto. De repente, escapou uma lasca, que entrou no meio das minhas pernas!
 E o menino:
 - Que azar, mãe... justo naquilo?
- O Joaquim ia viajar e pediu para o seu vizinho Manuel cuidar do seu gato.
 - É só você dar comida para ele e, no sábado, lhe dar um banho! - orientou Joaquim.
 Uma semana depois ele volta e vê o gato pendurado no varal, todo torcido, totalmente duro.
 - Aproxima-se do bichano, cheira-o e diz:
 - Como este Manuel é burro! Esqueceu o sabonete!
- Usando o telefone para realizar um censo em minha cidade, liguei para um homem que disse ter um acréscimo na família.
 - Parabéns pelo recém-chegado! - eu disse
 - Calma aí - foi a resposta. - Foi minha sogra veio morar conosco.

A PROPAGANDA É A ALMA DO NEGÓCIO

DIVULGAÇÃO



Piscina mágica

Durante uma festa, o anfitrião, já cheio de cana, gritou para a multidão:

- Pessoal... eu queria dizer uma coisa pra vocês... é que a minha piscina é mágica!!!

A turma, pensando que era delírio dele, começou a rir. Nisso, o cara sai correndo, dá um pulo na piscina e grita:

- CERVEJA!!! A água vira cerveja, o cara nada, vai bebendo, e, ao sair do outro lado, a piscina volta ao normal.

Um italiano, abobado com o que estava presenciando, também sai correndo, dá aquele salto e grita:

- VINHO!! E a água se transforma em vinho. Ele nada, sai do outro lado e, novamente, a água volta ao normal.

Um francês vai lá, dá um pulo para dentro da piscina e grita:

- CHAMPAGNE!! E a água vira champagne!!

O portuga, vibrando de emoção sai correndo e, quando vai pular, sua mulher grita:

- Manoel, estais com o celular e a carteira no bolso!!!

E o portuga grita:

- Merda!!!

Jogo de anões

Um grupo de anões decide jogar futebol. Alugam um campo de várzea e vão pra lá jogar, contentes e eufóricos. Lá chegando, percebem que não existe vestiário e decidem vestir seus uniformes no banheiro do boteco que fica ao lado do campo. Todos entram e se dirigem para o fundo do bar, onde ficava o banheiro. Nisso, chega um bêbado e pede uma biritá. Após alguns minutos, passa por ele o 1º time, vestido de azul. O bêbado não entende a cena mas continua bebendo...

Em seguida, passam os jogadores do 2º time, vestidos de vermelho.

Não se agüentando mais, o bêbado chega pro dono do bar e diz:

- Aí cara, fica esperto que o seu jogo de totó tá fugindo.

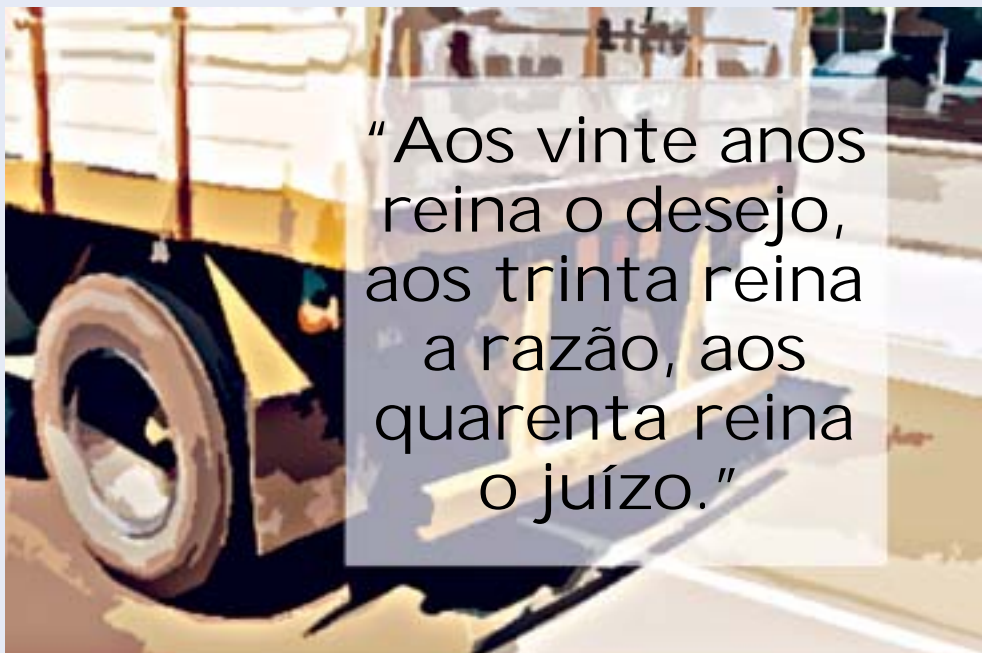

Horoscopiada

Áries - Cumpra direito suas tarefas, se não quiser ir parar no olho da rua. Vá em frente e não ouça o que a vizinha diz de sua mulher. Prepare-se para o pior. O diagnóstico não lhe é nada favorável.

Touro - Aceite o emprego que lhe deram. Coisa melhor é impossível. Leve a menina a um restaurante. A pobrezinha está passando fome e vai ficar eternamente grata. Agora tudo ficará de acordo. Você terá um belo funeral.

Gêmeos - Não arrisque tanto sua pele. Seu patrão está andando armado. Sua mulher é quem está certa. Você não presta. Sua bola já está furada. Vá devagar. Desse jeito, não há medicina que lhe sirva. Não abuse da sorte.

Câncer - Aprenda a ficar longe da caixa registradora. A tentação é fogo. Seja como sua mulher. Arranje o que fazer. Trabalho não faz mal à ninguém. Não importa se o médico diz que é asma. Procure o pai-de-santo. Ele resolve.

Leão - Deixe o barco correr. Não adianta remar mais rápido. O chefe não vê nada. Agora, você vai conhecer uma autêntica jararaca. Sua sogra. Não tente enganar o médico. Ele sabe que seu fim está próximo.

Virgem - Cuide melhor de sua aparência. Afinal, ser coveiro do Bonfim é cartaz. Assim ela não vai querer mais nada com você. Vá devagar, rapaz. Não diga nada ao médico. Ele vai querer internar você na Pinel.

Libra - Seu chefe está ficando gamado com sua mulher. Abra o olho. A morena já prometeu. Vai colocar veneno na sua sopa. É melhor você procurar o cartório e registrar logo a criança. Cuidado. Estão querendo ver sua caveira.

Escorpião - Não adianta ficar adulando o chefe. Ele vai mandar você embora de qualquer maneira. Trate bem da morena. Coisa igual nas suas mãos, só em revista de mulher boa. Seu caso não tem mais jeito.

Sagitário - Jogar na loteria nunca foi profissão. Toma vergonha, ô meu... vá trabalhar. Diga "sim", ao padre se não quiser dizer "sim" ao delegado. Despeça-se da família e dos amigos. Sua hora está se aproximando.

Capricórnio - Você perdeu a grande chance. A vaga deixada pela faxineira já foi preenchida. Não adianta agora você esperar. Ela não vai voltar. Agüente firme. Ninguém mandou você abusar da cachaça.

Aquário - Procure emprego, se não quiser morrer de fome. Não ligue para as más línguas. Tudo é intriga de sua sogra. Uma violenta briga com sua companheira poderá dar separação judicial. Cuide-se. Diminua a bebida.

Peixes - Faça as pazes com o chefe. Você vai precisar dele. Mande sua sogra embora. Ela está infernizando sua vida. Não discuta com o médico. Ele está com a razão. Uma estafa está iminente. Manere seus excessos.

Dynacom lança MP4 Vision de 8 GB

Para acompanhar as evoluções do mercado high tech e melhor atender às necessidades dos clientes, a Dynacom acaba de lançar o MP4 Vision com memória de 8 GB. O MP4 Vision é um aparelho que além de reproduzir músicas, vídeos, imagens, planilhas, textos e dados, traz, em sua memória, 10 músicas de variados ritmos como sertanejo, pop, eletrônico e MPB. O diferencial dessa versão é que com esse aumento de memória, será possível armazenar uma quantidade muito maior de músicas, filmes ou outros tipos de arquivo, das mais variadas extensões. Disponível na cor preta, o MP4 Vision de 8 GB viabiliza a transferência de dados entre computadores e permite melhor visualização das imagens de fotos, vídeos, clipes e até filmes



DIVULGAÇÃO

em seu display de 65.000 cores. Além disso, esse media player possui rádio FM, com auto scan para memorização de até 20 estações, e permite gravar as músicas reproduzidas no rádio para o aparelho.

Sony lança impressora 30% menor

A Sony Brasil aquece o mercado de impressão digital brasileiro com o lançamento da UP-DR80, a menor e mais rápida impressora em Dye Sublimation disponível atualmente. A tecnologia Dye Sublimation permite impressões

rápidas, de alta qualidade e com longa vida útil. A UP-DR80 é 30% menor do que as impressoras convencionais e imprime imagens em alta resolução. Atende a várias necessidades, pois conta com uma funcionalidade multicorte, que possibilita impressões de 4 x 8, 8 x 10 e até 8 x 12 polegadas. Seu design portátil permite que seja instalada em diversos locais e possa ser transportada com facilidade. A nova impressora pode ser integrada a outro modelo da empresa, a UP-CR20L, mais conhecida como Snap Lab. Por meio de um cabo USB é possível manter os dois produtos conectados para que o usuário imprima os tamanhos que estão disponíveis nos dois equipamentos, atingindo assim uma solução completa em impressão.

DIVULGAÇÃO



D-Link lança roteador com tecnologia 3G

A D-Link lança no mercado brasileiro o roteador 3G DIR-451, cuja principal característica é a compatibilidade com todas as operadoras de telefonia celular para criar uma rede wireless de alta performance, fácil instalação e enorme mobilidade. A D-Link foi pioneira no mercado de roteadores 3G ao lançar, em 2008, o roteador DIR-450, primeiro equipamento a permitir o compartilhamento da Internet de banda larga por meio do sinal de telefonia celular. Com o DIR-451 não existe a necessidade de contratação de assinatura do serviço 3G para cada computador no ambiente do usuário, já que um único acesso pode ser compartilhado por vários computadores.

O novo roteador da D-Link possui uma porta USB e uma porta PCMCIA para conexão do modem 3G da operadora de telefonia celular. O DIR-451 é compatível com a grande maioria dos modelos de modem 3G disponíveis no mercado. O compartilhamento

pode ser realizado por meio da interface wireless com velocidade de transferência de dados de até 108 Mbps (megabits por segundo) e, também, de outras três portas LAN para conexão direta dos computadores por meio de cabos de rede. Para garantir total segurança da rede, o DIR-451 possui suporte às funcionalidades de firewall e IPSec (IP Security), além compatibilidade com os padrões de criptografia WEP (Wired Equivalent Privacy), WPA (Wi-Fi Protected Access) e WPA2.

DIVULGAÇÃO

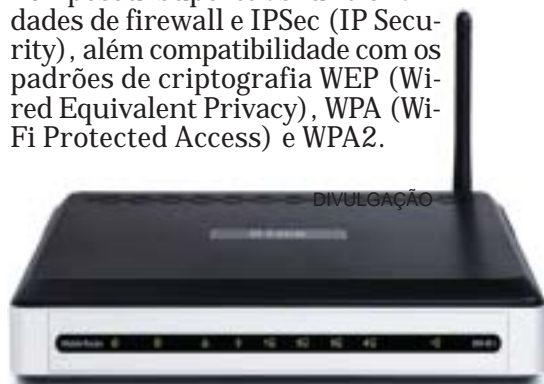

Fones de ouvido para comunicação e diversão

O lazer, a comunicação nas redes sociais e o entretenimento também passaram a fazer parte da vida das pessoas diante do micro, assim como as diversas opções de aparelhos multimídia que estão disponíveis no mercado. Para quem não dispensa conforto e privacidade também nesses momentos a Clone está lançando novos modelos de fones de ouvido compatíveis com aparelhos sonoros, players de música, e claro, com PCs. Com design moderno e diferenciado, o Fone de Ouvido é indicado para uso doméstico e profissional, pois sua reprodução sonora é de alta definição, segundo o fabricante.

O fone tem acabamento almofadado, além de haste flexível, cabo de 1,80m e acabamento almofadado, controle de volume e conector de 3,5 milímetros, o que permite a conexão em iPods e MP3, por exemplo. Já o Head Set é uma boa alternativa para ligações VOIP, laboratório de idiomas ou outras aplicações multimídia, o fone possui

controle de volume, plugue de 3,5 mm, cabo de 1,80m, presilha de fixação em um dos lados da tiora e hastes flexíveis e ajustáveis. Outra opção para uso em ligações pela internet é o Mono Fone, que também traz a configuração de cabo de 1,80m de comprimento e plugue 3,5mm. O formato clean, sem a composição da tiora, com encaixe único, em sistema "clip", evita que o acessório se movimente durante o uso. Feito em termoplástico, o modelo é leve, o que proporciona conforto principalmente em usos prolongados. Segundo o fabricante, o equipamento pode ser ajustado para não provocar nenhum tipo de atrito ou lesão ao usuário.

DIVULGAÇÃO



Aplicativo 3D para iPhone da Dassault Systèmes

A Dassault Systèmes, líder mundial em 3D e soluções Product Lifecycle Management (PLM), anuncia o lançamento do 3DVIA Mobile, aplicativo para iPhone e iPod touch que permite aos usuários acessar, compartilhar e interagir com todos os modelos 3D de alta qualidade disponíveis no site do 3DVIA Mobile. O 3DVIA Mobile leva uma plataforma única para experiências 3D diretamente às mãos da crescente comunidade de usuários de aparelhos móveis. Os adeptos de iPhone que se registrarem no 3DVIA.com podem rapidamente buscar por milhares de modelos de alta qualidade postados pelos mais de 120 mil membros da comunidade e

pelos parceiros premium de conteúdo do 3DVIA.com. Com apenas um toque, é possível selecionar, girar e verificar modelos 3D em tempo real. A novidade possibilita aprimorar ou ampliar fotografias com modelos realísticos 3D de alta qualidade. Entre algumas das utilidades do aplicativo pode-se citar, por exemplo, um decorador de uma casa ou um estudante que gostaria de redecorar um quarto. Esta pessoa pode usar o iPhone para tirar uma foto do quarto, procurar modelos de móveis no 3DVIA.com e sobrepor estas imagens na fotografia para ter uma idéia de como ficaria o cômodo. E ainda é possível enviar o resultado por email.



- Almoços • Jantares • Coquetéis
- Formaturas • Coffee-Breaks
- Salões de Festas • Recepções

TRADIÇÃO E EXCELÊNCIA

TELEFAX: 3291-7887

www.faleiro.com.br // faleiro@faleiro.com.br

Rua Santa Catarina, 557 - Lourdes - BHte - MG

SALÕES
PARA FESTAS
E COMPLETO
SERVIÇO
DE BUFFET

Encomendas de doces e salgados para festas e lanchonetes

TONER
Express
Economia Comprovada

pedidos@toner.com.br

Kadok Ltda

Rua Iguatú, 73
Novo Eldorado
Contagem - MG
CEP: 32341-460

Tel: (31) 3392-3333 / 3043-0042



1928: Mickey Mouse aprendia a falar

**DW-WORLD.DE
DEUTSCHE WELLE**

ENQUANTO OS DEMAIS CINEASTAS DISCUTIAM A NECESSIDADE DE SONORIZAR SEUS FILMES, WALT DISNEY NÃO PERDEU TEMPO EM DAR VOZ AO MICKEY. O TERCEIRO FILME DO CAMUNDONGO CHEGOU ÀS TELAS EM 18 DE NOVEMBRO DE 1928.

“Ele tem uma calça vermelha com botões amarelos. É preto e tem o rosto branco. Corre pra lá e pra cá e vive fazendo travessuras.” Desde 1928, Mickey Mouse também sabe falar, o que para os padrões da época era uma inovação absoluta.

No início daquele ano, chegara às telas o filme *Os cantores de jazz* (*The Jazzsinger*) e com ele, pela primeira vez, o cinema falado. Muitos produtores de Hollywood discutiam sobre as vantagens dos filmes sonoros. Walt Disney manteve-se afastado do debate, por ver na nova técnica uma possibilidade única: o desenho animado com som.

Os dois primeiros filmes de Mickey Mouse foram mudos. Depois que a metade do terceiro filme já estava praticamente concluída, Disney e sua equipe fizeram um pequeno teste. As mulheres e amigos dos desenhistas foram convidados a assistir ao novo filme *Steamboat Willie*.

Na sala ao lado, estavam alguns membros da equipe de Disney, que

produziam ao vivo o som sincronizado para o filme. Em uma partitura, estava marcada não só a música, como também os efeitos sonoros necessários. Wilfried Jackson tocava gaita, enquanto outros músicos utilizavam frigideiras como percussão, as-sobiavam e tocavam flautas.

Walt Disney descreveu mais tarde a sessão: “A reação do nosso pequeno público foi única. As pessoas ficaram como que eletrizadas, instintivamente tocadas pela unidade entre imagem e som. O som era terrível, mas foi maravilhoso! Era algo novo!”



ILUSÃO E MAGIA

Mais tarde, a reação do público foi a mesma que a dos presentes na sessão experimental. *Steamboat Willie* tornou-se um grande sucesso. As personagens dos desenhos animados podiam falar, cantar e tocar instrumentos. Essa ilusão foi tida como algo mágico.

O *Motion Picture Daily*, de Nova York, elevou Mickey Mouse à posição de modelo exemplar: “Quando um filme se encontra no padrão de um desenho de Mickey Mouse, ele dispensa comentários”. Nos dois anos seguintes, o camundongo tornou-se a estrela das produções dos estúdios Disney. No início dos anos 30, foram finalizados 20 filmes do Mickey por ano.

Em 1940, o ratinho atuou como protagonista do curta *O aprendiz de*

feiticeiro, baseado na música de Paul Dukas. A ideia fez parte de um grande projeto, que levava o nome de *Fantasia*. Walt Disney pretendia ilustrar trechos de música clássica. Dentro do projeto, havia ainda desenhos com música de Beethoven e Stravinski. Para concretizar suas ideias, Disney trabalhou em cooperação com o dirigente Leopold Stokowski.

PATO DONALD CHEGA ÀS TELAS

Mickey Mouse não ficou sozinho por muito tempo. O camundongo tinha poucas características marcantes para servir de personagem principal a longo prazo, embora sua popularidade crescesse em velocidade alucinante e o ratinho se tornasse personalidade nacional. O herói deveria continuar gracioso e amável. Para os desenhistas, no entanto, tornava-se cada vez mais difícil encontrar novas histórias para recheiar as aventuras de Mickey. Foi o momento em que o Pato Donald chegou às telas.

O pato caracterizava-se pela falta absoluta de disciplina, era facilmente irritável, arrogante e egoísta. Ninguém, no entanto, conseguia desenvolver uma aversão real ao bichinho. Foi assim que Mickey acabou perdendo espaço, embora continue até hoje sendo um dos preferidos das crianças no universo de Disney.

1903: Primeiro faroeste no cinema

No dia 1º de dezembro de 1903, foi apresentado em Washington, nos Estados Unidos, o primeiro faroeste da história do cinema. “O Grande Roubo do Trem”, de Edwin S. Porter, tinha apenas nove minutos de duração.

“Se meu coração fosse saudável, eu pularia primeiro da janela, depois iria ao cinema e nunca mais sairia de lá.” A frase foi dita pela escritora Else Lasker-Schüler e demonstra como o cinema já era apreciado na década de 1920.

O inventor norte-americano Thomas Alva Edison foi o primeiro a fazer experimentos com imagens em

movimento. Na Europa, os irmãos Auguste e Louis Lumière criaram a câmera de vídeo e, em dezembro de 1895, promoveram a primeira sessão pública, em Paris, com a exibição de dez filmes. A sucessão de imagens projetadas na tela contava histórias: era o nascimento do cinema.

Por serem mudos, os primeiros filmes podiam ser vistos em qualquer parte do mundo. Em pouco tempo, a invenção europeia conquistou o Novo Mundo.

ENREDO RUDIMENTAR

As cópias eram feitas no laboratório de Thomas Edison, onde trabalhava um certo Edwin S. Porter. O assistente de laboratório sabia editar fitas e manejar câmeras. Além disso, e o mais importante, possuía talento. Sua ambição era produzir um filme próprio, um filme norte-americano. No começo de dezembro de 1903, estreou, então, *The Great Train Robbery* (*O Grande Roubo do Trem*).

Sabine Gottgetreu, do Instituto de Ciências de Teatro, Cinema e Televisão de Colônia, conta que o filme tem entre nove e onze minutos, dependendo da versão. Apesar de rudimentar, narra uma história.

Porter retratou um acontecimento que todo americano podia entender naquela época. A ferrovia, que estava se instalando de leste a oeste no país, era uma questão de honra dos Estados Unidos no final do século 19. Não só transportava tudo o que fosse importante, mas também era o alvo preferido dos gangsters. Ladrões como Jesse James, Sam Bass e Bill Doolin foram os personagens da história criminal na década de 1870.

HAPPY END

Agora, o público pôde ver o que antes lia no jornal. Um bando de ladrões domina um chefe de estação, pára o trem, rouba os passageiros e some. Mas não podia faltar um final feliz! A gangue foi cercada num bosque e depois presa.

Já nos seus primórdios, o faroeste incluiu personagens e elementos inconfundíveis: caubóis, cavalos, mulheres de *saloon* e muita natureza. Os nomes dos atores deste novo gênero que aí se iniciou, entretanto, não foram mais resgatados, pois o filme não tinha legenda nem caracteres. O cinema em si fascinava tanto que não precisava de estrelas, conclui Sabine Gottgetreu.



Cena do filme

CURSO DE FOTOGRAFIA DIGITAL

IMAGE
MODO VÍDEO

Há 30 anos revelando novos talentos.

Cursos de Fotografia Digital, Iluminação e Photoshop.

Studio Fotográfico:
Moda, Book, Eventos,
Produtos e Publicidade

Av. Francisco Sales, 1420 / 904 • Funcionários
BH / MG • 31 3291-2425 • 3880-4895
www.studioimage.com.br

photonart
Equipamentos e Serviços Fotográficos

- SERVIÇOS DIGITAIS
- FILMES A CORES, P & B, SLIDES
- FOTOS 3X4 E 4X7
- CONVERTEMOS FITAS EM DVD

(31) 3291-7676

photonart@bairrogutierrez.com.br

Praça Leonardo Gutierrez, 245
Gutierrez - Belo Horizonte - Minas Gerais

REVELAÇÃO RÁPIDA