



Barack Obama e as relações Brasil – Estados Unidos

A presença, no Brasil, do presidente Barack Obama, dos EUA, convida à rememoração das relações entre as duas grandes nações nas últimas décadas. Sabe-se que esse relacionamento têm sofrido, ao longo do tempo, oscilações maiores e menores, mas nunca houve ruptura. Eles estiveram unidos na 1ª e 2ª Guerra Mundial (governo de Getúlio Vargas),



presidência dos EUA, os políticos Jimmy Carter, Ronald Reagan e os Bushes, pai e filho.

Mas, além do diálogo amistoso, ninguém seria capaz de encontrar algum fato de notável relevância nesse diálogo bilateral, a não ser a normalidade das relações entre as duas grandes potências, uma de dimensões internacionais, outra, de molde regional – o que é bom, mas poderia ser melhor.

A visita do presidente Barack Obama retoma a tradição e a

de Segurança da ONU deverá ocorrer, pois Washington já manifestou de público o seu apoio às pretensões da Índia nessa área.

Resta esperar que a visita do presidente Obama seja o primeiro passo para a superação de divergências e a retomada de um diálogo a fim de que Brasil e Estados Unidos reafirmem seus compromissos históricos e construam pontes para o futuro, tal como sempre foi idealizado pelos políticos de ambos os países que souberam, em

momentos dramáticos, estabelecer parcerias relevantes para fortalecer um diálogo construtivo para o Mundo Ocidental.

Por outro lado, cabe destacar a importância da visita pelas circunstâncias históricas que cercam Barack Obama, o primeiro



quando, para autorizar a construção de uma base norte-americana em Natal, no Rio Grande do Norte, o nosso país ganhou de presente a Siderúrgica de Volta Redonda. Também nos anos JK, houve avanços nos acordos firmados entre os dois grandes países. Com a retomada do processo democrático no Brasil, desde o governo Sarney, as relações têm sido corretas, mas cautelosas, sem conflitos e isentas de arroubos. Nos últimos lustros, aqui estiveram, quando ocuparam a

prática do relacionamento bilateral, mas não aponta, pelo menos até o momento, para uma reviravolta espetacular nesse relacionamento. Nem mesmo o apoio dos EUA para que o Brasil venha, no futuro, ocupar uma vaga no Conselho

presidente negro dos EUA, um país que guarda semelhanças com o Brasil no tocante à diversidade racial do seu povo.



Veja a
DIFERENÇA
que sua Doação faz

Conheça nosso trabalho no site
www.operacaosorriso.org.br



Estátua do deus egípcio de Aquenáton: desaparecida

O que desqualifica um governo, entre outras coisas, é o nível de corrupção nele existente. No caso do Egito, a roubo-lheira era tão grande que, nas últimas semanas, até a estátua de Aquenáton sumiu do Museu do Cairo. Foi um entre muitos furtos. E a fortuna levada por Mubarak?



DIVULGAÇÃO

Madoff: família destruída

DIVULGAÇÃO



O financista Bernard Madoff, responsável por um golpe milionário nos EUA (onde foi em poucos meses, preso, indiciado, julgado e condenado a uma pena extensa) afirma que "os bancos" tinham de saber das fraudes; mas a atitude deles era a seguinte: "Se você estiver fazendo algo errado, não queremos saber". Igualzinho ao que acontece em toda a parte. Até no Brasil.

Beleza brasileira em Davos

DIVULGAÇÃO



Raquel Helen Santos Silva, 19 anos, foi a a única estudante brasileira a representar nosso país no Fórum Econômico de Davos. Ela é aluna da PUC e da UFMG e foi escolhida junto com outros quatro jovens, entre 1.500 candidatos do mundo inteiro.



A Presidente **Dilma Rousseff** entre a filha, **Paula** e a mãe **Jane**

DIVULGAÇÃO

LIMA BARRETO HOMENAGEADO

Um dos maiores escritores brasileiros, o romancista e contista brasileiro Affonso Henriques de Lima Barreto (1881 - 1922) será homenageado com um busto de bronze na Rua do Lavradio, no Rio de Janeiro. Negro, pobre e discriminado, ele foi um defensor dos injustiçados.



DIVULGAÇÃO

Bilionários de bom coração

DIVULGAÇÃO



Bill Gates



Warren Buffett

Dezenas de bilionários norte-americanos engajaram-se na campanha lançada por Bill Gates e Warren Buffett e se dispuseram a doar metade de suas fortunas para causas sociais. Isso será possível no Brasil? Quando é que os nossos bilionários terão atitude semelhante?

DIVULGAÇÃO

Extinção do surubim

Há tempos um biólogo denunciou que a sobrevivência do surubim estaria ameaçada pela construção de uma barragem em Ponte Nova, MG. A empresa Novelis, responsável pela construção, assegurou que a espécie será preservada. Será que foram tomados todos os cuidados? Vamos apurar.

Parlamento Brasileiro

Poucos negros foram eleitos para o Parlamento Brasileiro. Embora os eleitos para o congresso nacional e assembleias e câmaras municipais venha aumentando, o seu número ainda é muito baixo. Até mesmo Estados como Bahia, Pernambuco e Sergipe, com menos de 20% da população formada por afro-descendentes, vêm elegendo poucos parlamentares negros.

A revelação mais séria da Wikileaks

Entre várias revelações espantosas do site Wikileaks está a de que as jazidas brasileiras de manganês, nióbio, minério de ferro e petróleo estão incluídas entre as preocupações dos Estados Unidos, juntamente com a Amazônia.

O governo brasileiro deveria pedir explicações ao governo americano, em relação a uma notícia que atinge diretamente a nossa soberania.

É preciso deixar claro que o território e as jazidas mencionadas são propriedade dos brasileiros e não aceitamos que nenhum governo estrangeiro tenha a insolência de supor o contrário.

DIVULGAÇÃO



A cantora **Leci Brandão** foi eleita deputada estadual pelo Estado do Rio de Janeiro



Fundado em 1934

Diretor Responsável: Eduardo Carvalhaes Nobre
(Registro DR-MT/SRTE/MG - Nº 11.411)

Propriedade de O Debate Ltda - CNPJ: 19.403.088/0001-10
Redação - Av. Amazonas, 2234 - Santo Agostinho - 30180-003
Belo Horizonte/MG - (31) 3337-8008

Edição impressa em 23 de Março de 2011

Paulo Pinheiro Chagas (1934-1953)
Oswaldo Nobre (1953-2007)

Diretoria Executiva

Luisa Maria Maia Nobre - Redação
Eduardo Carvalhaes Nobre - Mídias Digitais
Sérgio Bias Fortes - Novos Negócios

Site: www.odebate.com.br

Redator-chefe: Floriano de Lima Nascimento
Gerente: Sandra Regina Valentim Maia
Projeto Gráfico: Carlos Alexandre Domingues

Órgão de Utilidade Pública pela Lei 1.950,
da Câmara Municipal de Belo Horizonte

Os artigos e colunas assinados não expressam necessariamente a opinião do jornal.

Não a corrupção

O filósofo e jurista Norberto Bobbio, que, além de ensinar e escrever, participou de debates em seu país Natal e em outras partes do mundo enquanto viveu, deixou aos estudiosos um legado de obras preciosas. Uma delas é o Dicionário Político, repositório de conceitos indispensáveis a quem participa da vida pública direta ou indiretamente, por meio de estudos e publicações. No verbete corrupção, diz ele que ela significa “transação ou troca entre quem corrompe e se deixa corromper; (...) É uma forma particular de exercer influência: influência ilícita, ilegal e ilegítima. Amolda-se ao funcionamento de um sistema, em particular ao modo como se tomam decisões”. Sabe-se que esse deslize sempre existiu e, provavelmente, sempre existirá, como um tipo de erva daninha que se infiltra e expande, estimulada pela frouxidão moral e legal, nos serviços públicos em que a lassidão e a convivência levam ao relaxamento das normas que asseguram a prevalência da moralidade. Trata-se, sem sombra de dúvida, de um grave fator de desagregação dos sistemas políticos, em dimensão maior ou menor. Um ordenamento político frágil e uma legislação penal lacunosa incentivam as práticas de corrupção.

O que dizer do Brasil, em relação a esse problema? O nosso país ocupa posição nada honrosa entre os países do mundo, considerando o item corrupção. O cientista e pesquisador do Doutorado em Ciências Sociais do Ceppac/UNB, Alexandre Pereira da Rocha afirma que “os escândalos de corrupção política já não são novidade para os brasileiros (...)

“ POR ESSA RAZÃO, AINDA QUE A CORRUPÇÃO POLÍTICA SEJA INSCRITA NO ROL DOS CRIMES HEDIONDOS, ISSO NÃO TERÁ IMPACTO NA REDUÇÃO DA CRIMINALIDADE, UMA VEZ QUE OS ENVOLVIDOS TÊM COMO ESCAPAR ÀS PENALIDADES QUE LHES SERIAM APLICADAS. ”

De certo, a corrupção se banaliza porque encontra abrigo na impunidade. É triste. A idéia de que o crime compensa aplica-se bem à corrupção política, pois raramente o agente político flagrado em um esquema ilegal é punido.”

Ele se pergunta o que falta para punir os corruptos e conclui que não se trata necessariamente da ausência de leis mais severas, mas de inúmeros modos de burlar a aplicação das normas existentes, especialmente por meio de duas estratégias: a primeira é o uso espúrio do foro privilegiado e da imunidade, que protegem os agentes políticos dentro de uma espécie de redoma. Em seguida, vem a utilização desmedida “de recursos e manobras judiciais, que arrastam processos por anos ou décadas sem solução”. Considera, com razão, que o problema não é a falta de leis, mas o fato de elas dificilmente alcançarem os agentes políticos. Por essa razão, ainda que a corrupção política seja inscrita no rol dos crimes hediondos, isso não terá impacto na redução da criminalidade, uma vez que os envolvidos têm como escapar às penalidades que lhes seriam aplicadas. O melhor, com certeza, é ver o que acontecerá na prática, uma vez que, como se sabe, pois tem sido anunciado pela imprensa, o atual governo brasileiro vem anunciando que pretende enviar ao Congresso uma lei específica sobre o assunto.

Esperamos que o diploma legal pelo menos, tipifique a corrupção como crime hediondo e ponha fim ao foro privilegiado.

Amor Fraternal

“EU SOU A ALFA E O ÔMEGA, AQUELE QUE É, QUE ERA E QUE HÁ DE VIR, O TODO PODEROSO (...)”

Ao receber a revelação que se encontra no Livro de Apocalipse, o apóstolo João pôde perceber a situação das Sete Igrejas da Ásia, que vem a ser a história da Igreja ao longo dos séculos; elas são retratadas em Éfeso, na época dos apóstolos; em Esmirna (originada de mirra, sofrimento), pois ali os cristãos, identificados por invocarem o nome de Cristo, enfrentaram dez períodos de grande perseguição, tendo sido martirizados porque invocavam o Seu nome, e não negavam a Sua palavra. Mas, ao perceberem que a perseguição aos seguidores do Senhor estava fazendo aumentar o número dos seus discípulos, as autoridades da época mudaram de estratégia e começaram a lhes fazer concessões, como a isenção de impostos e a dispensa do serviço militar. Isso levou os que não acreditavam em Jesus a se auto-denominarem cristãos e se promi-

cuírem com coisas mundanas. Teve então início o período representado por Pérgamo. Nessa cidade, a união da Igreja com o mundo criou a situação assustadora e degradante e relatada em Apocalipse 2:13 “Conheço o lugar em que habitas, onde está o trono de Satanás, e que conservas o meu nome e não negaste minha fé” (...)

“MAS, AO PERCEBEREM QUE A PERSEGUIÇÃO AOS SEGUIDORES DO SENHOR ESTAVA FAZENDO AUMENTAR O NÚMERO DOS SEUS DISCÍPULOS, AS AUTORIDADES DA ÉPOCA MUDARAM DE ESTRATÉGIA E COMEÇARAM A LHES FAZER CONCESSÕES, COMO A ISENÇÃO DE IMPOSTOS E A DISPENSA DO SERVIÇO MILITAR.”

Veio em seguida a Igreja em Ti- atira, onde se deixou de tratar das coisas de Deus para utilizar os ensinamentos de Jezabel – a grande feiticeira e meretriz. Em Sardes, que significa restauração, algumas coisas começaram a ser restauradas, mas não se completou a obra. Em Apocalipse, o Senhor diz a Sardes: “Tens nome de que vive e estás morto (3:1); em Filadélfia, que significa “Amor Fraternal”, a Igreja recebeu finalmente a aprovação do Senhor, por ter guardado a Sua palavra e não haver negado o Seu nome; em seguida, vemos a Igreja em Laodicéia, composta de crentes que por serem abastados, diziam não precisar de coisa alguma. Com esse tipo de cristão, o Senhor usou palavras duras: “Nem sabes que tu és infeliz, sim, miserável, pobre, cego e mal (Apocalipse 3:17).

Filadélfia, dentro do sábio magistério bíblico, foi escolhida como exemplo a ser seguido pelos cristãos,

pois, entre as igrejas mencionadas pelo Apóstolo João, era a mais pura, uma vez que os irmãos ali restauraram a prática de se invocar o nome do Senhor e não só liam a palavra com oração, como viviam no Espírito, razão pela qual receberam de Deus a “Coroa da Vida”, a mesma que fora ganha pela Igreja em Esmirna. Filadélfia tinha também a chave de Davi, que abria as portas do Reino, como mencionado em João, 3:17: “Eis porque o Filho de Deus se manifestou: para destruir as obras do demônio. Todo o que é nascido de Deus não peca, porque o germe divino reside nele; e não pode pecar, porque nasceu de Deus. É nisto que se reconhece quais são os filhos de Deus e quais os do demônio: todo o que não pratica a justiça não é de Deus, como também aquele que não ama o seu irmão. Pois esta é a mensagem que tendes ouvido desde o princípio: que nos amemos uns ao outros”.

*O autor é Redator-chefe de O Debate, escritor e professor de Direito Econômico, Membro do Instituto Histórico e Geográfico e da Arcádia de Minas Gerais e ex-presidente da Fundação Brasileira de Direito Econômico.



Os Bambas da Música Brasileira (III)

OS LEITORES PODEM ENCAMINHAR À REDAÇÃO DE O DEBATE, SUGESTÕES SOBRE ARTISTAS QUE AINDA NÃO FORAM FOCALIZADOS NESTA SÉRIE

DIVULGAÇÃO



❑ **Alcione:** Talento, balanço e alegria de viver

DIVULGAÇÃO



❑ **Lanna Bittencourt:** a inesquecível intérprete dos anos 50 e 60

DIVULGAÇÃO



❑ **Carlinhos Brown:** o Olodum, da Bahia, é a força da música brasileira

DIVULGAÇÃO



❑ **Alaide Costa:** a intérprete de voz aveludada

DIVULGAÇÃO



❑ **Sérgio Mendes:** pegou carona na Bossa Nova

DIVULGAÇÃO



❑ **Nelson Cavaquinho:** um poeta do samba, sofrido, mas genial

DIVULGAÇÃO



❑ **Orlando:** o homem do samba-lanço é redescoberto pelos jovens

DIVULGAÇÃO



❑ **João Roberto Kelly:** autor de marchinhas inesquecíveis

DIVULGAÇÃO



❑ **Gilberto Gil:** gênio musical e político

DIVULGAÇÃO



❑ **João Gilberto:** autor e intérprete de "Chega de Saudade"

DIVULGAÇÃO



❑ **Carlos Lyra:** um dos maiores nomes da Bossa Nova

DIVULGAÇÃO



❑ **Chico Buarque:** nos tempos da Roda Viva

DIVULGAÇÃO



❑ **Jards Macalé:** um dos gurus do inconformismo

DIVULGAÇÃO



❑ **Johnny Alf** e seus long-plays: o "rapaz de bem marcou época"

DIVULGAÇÃO



❑ **Miúcha e Bebel Gilberto:** em momento de confraternização

DIVULGAÇÃO



❑ **Ed Lincoln:** um grande nome, mas pouco lembrado



Juizes do Tribunal de Justiça Militar recebidos na ALMG

O presidente da Assembleia Legislativa de Minas Gerais, deputado Dinis Pinheiro, recebeu visita de cortesia dos sete juizes que compõem o Tribunal de Justiça Militar do Estado de Minas Gerais.

O presidente do órgão, juiz Jadir Silva, ressaltou estar o Tribunal à disposição para parcerias com o Poder Legislativo e apresentou os demais membros da instituição. Dinis Pinheiro também sinalizou o mesmo em relação à ALMG e agradeceu a oportunidade de receber o "seleto colegiado de um órgão relacionado aos militares, pelo papel relevante que eles têm no dia a dia do cidadão".

Participaram da visita coronel Sócrates Edgard dos Anjos; juiz Fernando Antônio Nogueira Galvão da Rocha; e

os juizes coronel PM Rúbio Paulino Coelho, coronel BM Osmar Duarte Marcelino e co-

ronel PM James Ferreira Santos e Fernando José Armando Ribeiro.

VAGNER ANTÔNIO/ALMG



Dinis Pinheiro (presidente da ALMG - PSDB/MG), Jadir Silva (presidente do Tribunal de Justiça Militar do Estado de Minas Gerais), Fernando Antônio Nogueira (corregedor de Justiça Militar do Estado de Minas Gerais), Rúbio Paulino Coelho (juiz cel PM do Tribunal de Justiça Militar do Estado de Minas Gerais), James Ferreira Santos (juiz cel PM do Tribunal de Justiça Militar do Estado de Minas Gerais), Sócrates Edgard dos Anjos (juiz cel PM vice-presidente do Tribunal de Justiça Militar do Estado de Minas Gerais).

O Debate e Editora Impetus vão sortear 2 livros este mês!

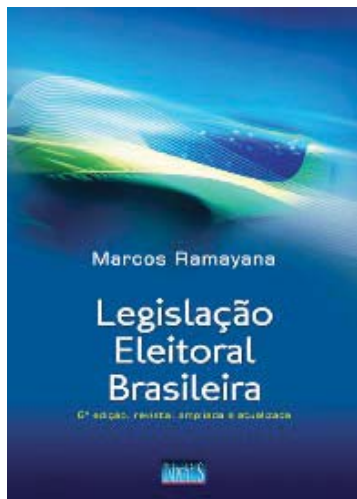

LEGISLAÇÃO ELEITORAL BRASILEIRA

O renomado autor de Direito Eleitoral, Marcos Ramayana, lança juntamente com a Editora Impetus a 6ª edição da obra Legislação Eleitoral Brasileira. O autor buscou reunir em uma única obra todas as leis que regulam e orientam o processo eleitoral brasileiro.

Minciosamente atualizado, além da Constituição Federal, esse rico compêndio

traz o Código Eleitoral e diversas leis ordinárias, leis complementares, decretos e decretos-leis que estabelecem, por exemplo, casos de inelegibilidade e prazos de cassação, que dispõem sobre partidos políticos e que estabelecem normas para a eleição. Traz, ainda, leis recentes, como a Lei da Ficha Limpa, a Lei da Minirreforma Eleitoral de 2009, bem como as atualizações constitucionais e infraconstitucionais.

De relevante interesse aos candidatos a concursos públicos e intérpretes da lei em geral, o autor também oferece, nessa obra, particularidades, como a legislação que dispõe sobre a utilização de processamento eletrônico de dados no alistamento e nos demais serviços eleitorais.

A coletânea não possui anotações ou comentários, mas apresenta remissões que facilitam a busca sistematizada dos temas. Dessa forma, permite a consulta rápida ao texto puro da le-

gislação. Ideal para concursos, universitários e demais interessados no Direito Eleitoral brasileiro.

PRINCIPAIS PONTOS DA OBRA

- 1) A obra contém uma coletânea das principais leis que envolvem o Direito Eleitoral brasileiro.
- 2) É indicada para concursos.
- 3) Contém remissões e índice remissivo.
- 4) É atualizada de acordo com a Lei da Ficha Limpa.

ATENÇÃO: Participe do sorteio deste livro que será realizado dia 15/04/2011. Mande um email para portal@odebate.com.br com seu nome, CPF, endereço completo, CEP, cidade e estado colocando em Assunto: Quero participar do sorteio Promoção válida somente para o Brasil.

Horror no Japão

■ O Japão – ensinam os livros de geografia – fica do outro lado do mundo. Mas, nos últimos dias, o sofrimento dos japoneses eliminou qualquer distância, pois a Terra do Sol Nascente se uniu ao Brasil e a outros países que sentiram com aquele povo o duplo sofrimento enfrentado por eles. Primeiro foi um tsunami, terremoto seguido de inundação, provocado por um deslocamento de terra no fundo do mar, depois, a ameaça um acidente nuclear de vastas proporções.

■ As imagens do acidente, exibidos pela imprensa mundial, falam por si só e não precisam ser repetidas indefinidamente. O importante, neste momento, é prestar atenção no que fará o Japão, os países europeus e o Brasil em relação à energia nuclear. Continuará ela a ser uma prioridade? E a prevenção de acidentes como se fará daqui para frente? O governo do Brasil já anunciou que aumentará o sistema de segurança da Usina de Angra dos Reis. É uma decisão importante, mas talvez seja necessário ir além disso, promovendo uma discussão nacional sobre o tema.

Festa única em São Lourenço

RICARDO BARBOSA/ALMG



Dinis Pinheiro (presidente da Assembleia Legislativa do Estado de Minas Gerais - PSDB/MG), Antonio Augusto Anastasia (governador de Minas - PSDB/MG), Cláudio Costa (presidente do Tribunal de Justiça de Minas), Eduardo Azeredo (deputado federal PSDB/MG), Rodrigo de Castro (senador PSDB/MG), Antônio Roberto (Deputado Federal PV/MG)

Os intelectuais Jorge Lasmar, Marco Aurélio Baggio, Gilberto Madeira Peixoto e Floriano de Lima Nascimento (redator chefe de O Debate), foram agraciados pela Prefeitura Municipal de São Lourenço, no dia 20 de março passado, com a Comenda Ambiental Estância Hidromineral de São Lourenço, concedida pelo prefeito da cidade, José Sacido Barcia Neto, proposta do Conselho da Medalha. A cerimônia foi presidida pelo governador de Minas Gerais Antônio Anastasia.

RICARDO BARBOSA/ALMG



Dom Geraldo Lyrio Rocha (presidente da Conferência Nacional dos Bispos do Brasil - CNBB), Alceu José Torres Marques (procurador-geral de Justiça do Estado de Minas Gerais), José Sacido Barcia Neto (prefeito de São Lourenço), Dinis Pinheiro (presidente da Assembleia Legislativa do Estado de Minas Gerais), Antonio Augusto Anastasia (governador), Cláudio Costa (presidente do Tribunal de Justiça de Minas), Ilídio Gaspar Filho (general de divisão e comandante da 4ª Região Militar do Exército), Eduardo Azeredo (senador), Rodrigo de Castro (deputado federal), Antônio Roberto (deputado federal), Laiza Moraes (cantora), Marcus Viana (compositor e músico)



Serviços de Saúde

Conheça nosso novo site <http://guialocal.odebate.com.br>



Veja o que é **mito** e o que é **verdade** para sua beleza!

1. Pôr rodela de pepino nos olhos acaba com as olheiras? **Verdade.** O pepino tem propriedades tonificantes, que ajudam a clarear as manchas escuras, causadas pelo cansaço. Olheiras genéticas precisam de tratamento com creme ou laser, de acordo com orientação do dermatologista. Se as rodela estiverem geladas, melhor ainda. Corte duas rodela e deixe sobre os olhos por 20 minutos. Prefira fazer isso à noite, pois o vegetal pode manchar a pele ao contato com a luz do sol.

2. Passar pasta de dentes faz as espinhas secarem? **Verdade.** As espinhas secam devido à composição de ácidos e mentol presentes nas pastas branqueadoras. Mas cuidado: o creme dental resseca a pele e, por ser abrasivo, pode irritar e até aumentar a inflamação da acne. Sem falar no surgimento de manchas. O ideal é consultar um dermatologista para um tratamento mais adequado de acordo com cada tipo de pele.

3. Óleo de amêndoas fortalece as unhas? **Mentira.** O óleo de amêndoas doces tem ação hidratante. Por isso, as unhas quebram menos e você tem impressão de que elas estão mais fortes.

4. Clara de ovo deixa o rosto mais firme? **Verdade.** A clara do ovo é rica em albumina e tem efeito tensor, o que deixa a pele mais lisa e firme. A máscara com clara de ovo é indicada principalmente para peles oleosas.



5. Deixar condicionador trata o cabelo? **Mentira.** O condicionador abre as escamas dos fios para poder penetrar e tratá-los. Deixando o produto no cabelo, estas escamas não se fecham, os fios acabam ficando elásticos e mais propícios à quebra.

6. Passar hidratante depois de fazer depilação encrava os pêlos?

Mentira. Após a depilação, você deve aplicar um hidratante suave ou um gel à base de calêndula, camomila ou azuleno. Esses produtos têm efeito calmante e evitam a irritação da pele. Se você tem tendência a encravamentos, a dica é esfoliar a pele cerca de duas horas depois de depilar (ou quando os pêlos começarem a despontar nos poros).

7. Passar a lixa causa rachadura nos pés? **Mentira.** A causa das rachaduras e securas dos pés é o ressecamento da pele (causado pelo tempo seco, pelos banhos frequentes e pela falta de hidratação). Mas as lixas

deixam os pés mais ásperos, por contraditório que pareça. A raspagem provoca uma reação natural do organismo, engrossando a pele dos calcanhares. Em vez disso, passe a fazer esfoliações semanais ou a cada três dias, dependendo da necessidade. Em um mês, seus pés já mostram a diferença e ficam bem mais macios.

8. Depilar com lâmina engrossa os pêlos? **Mentira.** Temos esta impressão porque o pêlo é cortado no meio da haste (que é um local onde o pêlo é mais grosso). O modo de depilar não interfere na característica do pêlo. Mas, ao escolher os métodos com cera, seus pêlos tendem a diminuir com o tempo. Isso porque os puxões enfraquecem a raiz.

9. Lixar a parte de cima deixa as unhas mais bonitas? **Mentira.** A lixa destrói a camada rígida de proteção das unhas, formada por queratina. Elas afinam e passam a quebrar mais facilmente. Não deixe sua manicure fazer isso, sob o risco de descamar uma por uma e sofrer com as agressões causadas pelo esmalte.

10. Escovar os dentes com bicarbonato clareia o sorriso? **Verdade.** O bicarbonato de sódio neutraliza os ácidos produzidos na placa dental, ajudando a clarear os dentes. Por deixar o pH da boca mais alcalino, esta substância ajuda no combate de aftas e cáries. Mas evite fazer esta escovação com frequência, pois o bicarbonato também desgasta o esmalte dos dentes, que se tornam mais sensíveis. Uma vez por mês, no máximo é o suficiente. Na dúvida, entretanto, fale antes com o seu dentista.

Cuidado para não usar **maquiagens vencidas!**

Uma pesquisa realizada pelo College of Optometrists, na Grã-Bretanha, revelou que nove em cada dez mulheres usam maquiagem vencida. Dois terços das entrevistadas, de faixas etárias variadas, admitiram usar os mesmos cosméticos por mais de dois anos.

No Brasil, de acordo com a Agência Nacional de Vigilância Sanitária (ANVISA),

24 meses é justamente a média de vida útil de um produto fechado. Depois de aberto, ainda segundo a entidade, o tempo de duração tolerável da mercadoria não deve chegar a seis meses.

Normas do órgão determinam que a data venha impressa na embalagem. O problema é que grande parte das empresas, infelizmente, ain-

da não disponibiliza a validade no frasco, somente na caixa ou no lacre plástico que é jogado fora assim que se abre o produto.

Constatar que uma maquiagem precisa ir direto para o lixo não é tão difícil assim. "Os produtos mudam de cor e de cheiro, como sinal de que a matéria-prima estragou. A viscosidade rançosa também é um

sinal", afirma a farmacêutica Marilda Tonetto, responsável pela Akakia Cosméticos.

A dermatologista Meire Brasil Parada, da Universidade Federal de São Paulo (Unifesp), complementa: "Se notar qualquer alteração, por menor que seja, tanto no produto quanto em você, é motivo para descartá-lo imediatamente".

PRAZO DE VALIDADE DOS PRODUTOS APÓS ABERTO:

- Máscara para cílios: de 3 a 6 meses
- Base, hidratante e demaquilante: 6 a 8 meses
- Pó facial, pancake, sombra, blush, gloss, batom e tônico: 1 ano
- Lápis de olho, lápis de boca e delineador: 1 ano e seis meses

Sant'Ana
INSTITUTO EDUCACIONAL

Bergário Educação Infantil Hotelzinho 24h Colônia de Férias

Aulas especializadas
música, educação física e teatro

Turmas de inglês a partir de 3 anos

Aulas de ballet e judô a partir de 2 anos

Horário Flexível

R. Matias Cardoso, 304 - Santo Agostinho
2555.5368 - 3292.5364

Juliana Maia da Silveira

Foto: PÉREZ



Clínica Geral Periodontia

Convênios:

Copasa, Ipsemg, O Debate, Rede Dental

Tel: (31) 3212-4222

Av. Augusto de Lima, 655 - sl 1509

Agora é a vez dos Porsches elétricos!



DIVULGAÇÃO

A RUF, preparadora de veículos Porsche apresentou nesta semana três veículos elétricos construídos na plataforma do esportivo 911.

O primeiro protótipo elétrico de 245 cavalos de potência é capaz de acelerar aos 100 km/h em 7 segundos e atingir velocidade máxima de 220 km/h, com autonomia de 150 km.

O segundo protótipo tem dois motores elétricos de 340 cavalos de potência cada percorrem até 200 km com uma carga. Embora a velocidade máxima seja igual à da versão com somente um motor, de 220 km/h, a aceleração é diminuída para a casa de 5 segundos.

E o terceiro Porsche elétrico mantém o mesmo pacote de baterias e motores da segunda opção, porém, com dois câmbios automáticos individuais (um para cada motor elétrico). Neste caso o modelo permanece com a aceleração aos 100 km/h por volta de 5 segundos e a autonomia de 200 km, a velocidade máxima é reduzida para 180 km/h.

Os projetos foram desenvolvidos com auxílio da Siemens, que forneceu os motores elétricos, e do governo alemão, que disponibilizou fundos para a pesquisa.

Kangoo, da Renault, também movido a eletricidade



DIVULGAÇÃO

O modelo, para uso comercial, oferece mais espaço para a carga do que o Kangoo convencional.

Com opções para dois e cinco passageiros e capacidade de carga entre 1,3 e 4,6 m³, com capacidade máxima de 650 quilos o motor desenvolve o equivalente a 60 cv de potência e a autonomia das baterias chega a 170 quilômetros em condições favoráveis.

O veículo pode ser recarregado entre seis e oito horas e sua velocidade máxima é de 130 km/h.

Na Europa, o Kangoo Maxi Z.E. vai custar a partir de 21.000 euros (R\$48.000,00), mais 72 euros mensais (R\$165,00) pelo pagamento das baterias. Em alguns países o preço será menor, uma vez que há subsídios governamentais para a compra de veículos elétricos.

Volvo apresentará híbrido no Salão de Genebra

O sports wagon V60 Plug-in Hybrid entra em produção em 2012, reúne três conceitos em apenas um: esportivo, elétrico e híbrido.

O veículo possui um motor elétrico alimentado por uma bateria de ion-lithion de 12 kWh, capaz de gerar 70 cv, e outro diesel de 215 cv. Juntos, os dois motores impulsionam o veículo de 0 a 100 km/h em apenas 6,9 segundos e proporcionam autonomia de 1.200 quilômetros.

O V60 possui câmbio automático de seis velocidades e uma das mais baixas emissões de CO2 do mercado.

“O modelo Hybrid da Volvo é a escolha perfeita para o consumidor que se preocupa com o meio ambiente e procura um carro com baixas emissões de poluentes, tudo isso aliado ao prazer de dirigir que só um veículo Volvo proporciona”, afirma Stefan Jacoby, presidente e CEO da Volvo Cars.



DIVULGAÇÃO

Rolls-Royce também terá seu elétrico

A montadora britânica de veículos de alto luxo anunciou que irá apresentar no Salão de Genebra, na Suíça, em 1º de março, seu primeiro modelo elétrico.

O veículo denominado 102EX é baseado no sedã Phantom, mas, por enquanto, o objetivo da Rolls-Royce não é colocar o sedã elétrico na linha de produção.

O protótipo será utilizado para testar tecnologias que poderão ser aplicadas nos veículos elétricos da marca no futuro. Não é possível saber como será o visual do sedã, uma vez que foram reveladas apenas uma parte do capô e outra da grade externa do veículo, além do relógio no quadro de instrumentos que mostra a quantidade de energia das baterias de íon-lítio. A Rolls-Royce criou o site para saber o que os internautas acharam do conceito 102EX.

Na página, interligada ao microblog Twitter e ao site de relacionamentos Facebook, a marca propõe um debate global sobre o tema.

CPFL apresenta carro elétrico para empresas de Jundiaí

Um dos modelos já é utilizado pelos Correios de Campinas e percorre cerca de 70 quilômetros por dia.

“Estamos abrindo portas para a utilização maciça desses veículos que têm como principal característica a emissão zero de gases de efeito estufa”, explica o vice-presidente de Gestão de Energia da CPFL, Paulo Cezar Coelho Tavares.

O projeto de desenvolvimento gira em torno de R\$ 2 milhões e o carro vai custar R\$ 60 mil. A ideia da CPFL é de que com apenas R\$ 5,00 o motorista compre um cartão “pré-pago” e rode até 90 km.



O melhor frango caipira da cidade

Reservas
3375-2640

Av. Itaú, 1195 B. João Pinheiro, no Anel Rodoviário, final do ônibus - Belo Horizonte



Mudanças, Carretos e Viagens

Marcelo Caetano
(31) 9105-1534

Rua Campos Sales, 179 - Bairro Gamelaire - BH/MG

Cingapura é a metrópole mais verde da Ásia



O monumento do Merlion em Cingapura

A pesquisa Índice das Cidades Verdes da Ásia, encomendada pela Siemens, analisou os objetivos e as conquistas das 22 principais cidades do país em relação à proteção ambiental e climática. Cingapura se destacou por seus objetivos ambientais e por sua eficiência em atingi-los.

A pesquisa concluiu que a consciência ambiental e as diretrizes de proteção climáticas desempenham papéis cada vez mais importantes nas 22 cidades analisadas. Outra constatação foi a de que a maioria das cidades asiáticas já iniciou diretrizes ambientais. Além disso, as emissões anuais de CO₂ per capita é menor nas cidades asiáticas do que o valor correspondente para a Europa (4,6 toneladas contra 5,2 toneladas per capita e por ano,

respectivamente). O estudo também mostrou que as 22 cidades asiáticas pesquisadas produzem uma média de 375 kg de resíduos por habitante e por ano, menos do que na América Latina (465 kg) e Europa (511 kg).

Ainda de acordo com dados levantados pelo Índice das Cidades Verdes da Ásia, os maiores desafios enfrentados pelas cidades serão os de regular os níveis de poluição do ar. Isso porque a pesquisa mostrou que os valores médios para todas as cidades são substancialmente superiores aos padrões da Organização Mundial da Saúde (OMS).

As metrópoles da Ásia ainda precisam criar tecnologias capazes de gerar energia renovável, que em razão média somam 11% do total da

eletricidade gerada nas 22 cidades. Em comparação, a média na América Latina é de 64% (isso devido à alta proporção de usinas hidrelétricas lá existentes).

“O índice de Cidades Verdes da Ásia apoia as cidades nos seus esforços para expandir as suas infraestruturas numa base sustentável. Queremos permitir que os prósperos centros urbanos da Ásia possam alcançar taxas de crescimento saudável associadas a uma elevada qualidade de vida”, disse Barbara Kux, membro do Conselho de Administração da Siemens AG e Chefe Executiva de Sustentabilidade da companhia.

Os resultados detalhados do estudo podem ser vistos no site www.siemens.com/press/greencityindex

Como aproveitar água da chuva para fins não potáveis

Eng^a Thaís Helena Martinetti *

A água é um elemento essencial para o desenvolvimento econômico e a manutenção da vida no planeta. Por ser tão vital, torna-se necessário buscar mecanismos capazes de preservá-la ou reutilizá-la. Neste contexto, o aproveitamento de água pluvial, ou de chuva, para fins não potáveis surge como uma boa alternativa para estabelecimentos industriais, comerciais ou mesmo residenciais.

A principal vantagem em utilizar a água pluvial é a redução da demanda por água potável. Além disso, dessa forma se contribui para a redução das enchentes nas cidades, haja vista que se utilizada em larga escala é capaz de reter grandes quantidades de água das chuvas, evitando o transbordamento dos rios.

A norma brasileira NBR 15527/2007 estabelece os requisitos necessários para aproveitamento de água pluvial, como descargas de bacias sanitárias, irrigação de gramados e plantas ornamentais, lavagem de veículos, limpeza de calçadas e ruas, limpeza de pátios, espelhos d'água e usos industriais.

Já para um uso potável dessa água é necessário um rigoroso processo de tratamento para atender aos padrões da Portaria nº 518 do Ministério da Saúde, que estabelece os procedimentos e responsabilidades relativos ao controle e vigilância de sua qualidade para consumo humano. Os custos para realizar esse tratamento se tornam superiores ao custo da água tratada pelo sistema de abastecimento público, inviabilizando seu aproveitamento.

O sistema de captação é muito simples. A água é coletada do telhado pelas calhas e transportadas por

condutores até o dispositivo de filtragem para então entrar e acumular na cisterna. A cisterna, que é um reservatório de armazenamento de água pluvial, abastece um reservatório superior que, por sistema de bombeamento, proverá o abastecimento na habitação.

Sabendo dessa preocupação com o meio ambiente, a Infibra, empresa que atua há 40 anos no segmento de fibrocimento e polietileno, lançou recentemente uma cisterna com capacidade de armazenagem de 5 mil litros. O produto pode ser instalado de duas formas, apoiado sobre a superfície ou enterrado. Os procedimentos adequados são fornecidos pelo fabricante e constam no manual do usuário.

Os reservatórios devem ser instalados de forma a evitar a entrada de luz solar em seu interior, devem ser reabastecidos com água de outra fonte em períodos de estiagem e não se devem fazer conexões diretas do sistema com a rede de água potável no sistema de distribuição. Devem-se evitar turbulências no seu interior, colocar cloro na água reservada sempre que necessário (em média uma vez por mês) e realizar limpeza anual do reservatório.

Alguns estudos de casos mostram que a opção é ecologicamente correta e economicamente viável. Além de contribuir para a preservação da água e a diminuição dos gastos com a conta de água e, devido a esse fato, o sistema se paga num período de 10 a 20 anos, dependendo da tecnologia adotada. Sem dúvida, vale a pena apostar nessa idéia.

Divulgada a lista de empresas do BH-Tec

Foi divulgada a lista das empresas aprovadas para ocuparem o prédio institucional do BH-Tec, o Parque Tecnológico de Belo Horizonte, localizado na região da Pampulha.

Essas empresas foram selecionadas por meio de um edital lançado no segundo semestre de 2010. As obras do prédio devem ser concluídas até o final de abril deste ano e as organizações selecionadas vão ocupar o local mediante pagamento de aluguel e despesas condominiais.

Além do apoio institucional, as empresas residentes no BH-Tec terão acesso à infraestrutura de uso compartilhado (salas de reunião, auditório com recurso audiovisual e rede wireless, copa, recepção, espaço para exposição de produtos e tecnologias).

SÃO ELAS:

Usiminas
St. Jude
Labtest

Ecovec
Labfar
Mundus Carbo
Zunnit
I-Vision
Samba Tech
Takenet
Siteware
Enacom
ATI
Neocontrol
IEBT

* Thaís Helena Martinetti é mestre e engenheira civil formada pela Universidade Federal de São Carlos. Atualmente é engenheira de desenvolvimento de produtos da INFIBRA LTDA.

Técnica brasileira de fazer chover pode ajudar a combater desertificação

Nádia Pontes

Uma empresa brasileira apresentou sua técnica para fazer chover em reunião da Convenção de Combate à Desertificação das Nações Unidas. O objetivo é levar o método para outros países.

Takashi e Ricardo Imai, da empresa brasileira ModClima, viajaram a convite do secretário-geral da Convenção, Luc Gnacadja. Eles levaram a experiência de provocar chuvas em áreas pré-determinadas e os sucessos registrados nas regiões de represa em São Paulo e no semiárido nordestino.

Os fundadores da empresa explicaram como descobriram o método de semear nuvens e estimular a precipitação em áreas carentes de chuva. A ModClima tenta agora meios de levar essa *expertise* para fora do Brasil.

BORRIFAR GOTÍCULAS DE ÁGUAS NAS NUVENS

“Eu era uma pessoa que poluía o planeta e cortava árvores. Mas depois passei a me preocupar de verdade com o planeta e comecei a pesquisar um método total-



mente limpo de fazer água cair do céu”, diz o inventor Takashi.

O engenheiro mecânico fabricava motosserras e chegou a produzir 73 mil unidades anualmente, mas teve uma crise de consciência ao cortar um jacarandá de 250 anos. Interrom-

peu a produção do equipamento subitamente, o que o levou à falência.

Takashi foi então procurar a solução nos céus, nas nuvens. É a inspiração para estimular a chuva artificialmente veio de um pesquisador alemão especialista no assunto, Hans Pruppacher. O brasilei-

ro descobriu que borrifar gotículas de água, com um tamanho exato, em nuvens com potencial para chuva estimula a precipitação.

A técnica é aplicada com ajuda de radares adaptados. O pequeno avião da empresa, um bimotor Asteca, leva um tanque de 300 litros de água.

Segundo a ModClima, um litro de água semeado nas alturas provoca até 500 mil litros de chuva, o equivalente a 50 caminhões-pipa.

Com o processo, as nuvens aumentam visivelmente de tamanho e a chuva cai sobre a área determinada. Na região do semiárido brasileiro, o índice de eficácia da técnica é de 68%. Ricardo explica que o método criado por seu pai ganhou credibilidade depois da parceria com a Companhia de Saneamento Básico do Estado de São Paulo, a Sabesp.

O resultado da cooperação encheu as represas do sistema Cantareira e Alto Tietê, depois de três contratos com a companhia. Com o risco de extrapolar a capacidade das barragens por causa do volume de água, a parceria foi temporariamente suspensa.

Segundo os Imai, o processo pode ser aplicado com sucesso em outras regiões do mundo, em épocas propícias. Questionado sobre a possibilidade de trabalhar em parceria com países africanos pelo representante de uma ONG de Moçambique, Ricardo respondeu: “O nosso objetivo agora é aplicar a técnica em outros lugares do mundo, com base no nosso sucesso no Brasil.”

Ideias ecológicas para o setor de transportes

Constantemente, as cidades contribuem no desenvolvimento de novas ideias ecológicas a partir de seus modelos de transporte – o que leva a resultados animadores.

O crescimento populacional acarreta uma série de problemas: desde o tráfego mais intenso nas cidades, passando pela demanda elevada de energia, até o consumo excessivo de água. Justamente por esse motivo, em 2006, 40 das principais metrópoles do mundo se aliaram e fundaram o chamado Grupo de Liderança Climática das Grandes Cidades (C40). Com a iniciativa, as cidades pretendem interagir, aprendendo umas com as outras, e elevar o seu peso nas negociações climáticas internacionais.

COPENHAGUE, A CAPITAL DAS BICICLETAS

Os grandes centros urbanos já são ativos em muitos campos – principalmente no

relativo à política de transporte. Nesse âmbito, Copenhague detém uma posição de liderança: a cidade dinamarquesa é considerada a Capital Mundial das Bicicletas, por promover fortemente o transporte ciclístico desde a década de 1960. “Trinta e sete por cento dos nossos cidadãos que trabalham vão de bicicleta para o emprego. Queremos dotar toda a cidade de ciclovias. Apenas algumas ruas ainda não foram adaptadas”, conta Lasse Lindholm, porta-voz da administração do município.

Semáforos ecológicos, pontos de aluguel de bicicleta dispostos por quase toda a cidade e amplos estacionamentos para os adeptos do veículo de duas rodas – o conceito ciclístico de Copenhague possui muitos elementos. E, também muitos imitadores: cidades como Barcelona e Paris, por exemplo, já estão construindo sistemas semelhantes de aluguel, em larga es-

cala. O incentivo ao uso de bicicletas é previsto ainda pela política de transporte de Estocolmo, Amsterdã, Viena e Oslo, consideradas particularmente ecológicas dentre as cidades europeias.

CRIATIVIDADE GLOBAL

A Cidade do México está construindo seu primeiro sistema de aluguel de bicicletas – em conjunto ainda com zonas para pedestres, linhas modernas de ônibus expressos, novas faixas exclusivas para o transporte coletivo e uma linha de metrô. Um bilhão de dólares deverão ser investidos nisso. O êxito de medidas como a ampliação de linhas de ônibus, por exemplo, pode ser observada na capital colombiana: em Bogotá, o tempo de viagem dos passageiros diminuiu mais de 30%, enquanto as emissões de CO2 diminuíram em cerca de 300 mil toneladas por ano.

Em Londres, desde a im-

plementação de pedágios urbanos, as emissões carbônicas anuais caíram 16%. Os motoristas que quiserem dirigir no centro da cidade, agora, são obrigados a pagar uma taxa. O método resultou ainda num encolhimento de 20% no tráfego municipal. O dinheiro recolhido pelos pedágios rende à cidade quase 140 milhões de euros – que são investidos, entre outros, na ampliação do transporte de curta distância. Já Estocolmo introduziu o pedágio em 2007. Ao mesmo tempo, a capital sueca equipou toda a sua frota de ônibus com motores híbridos, movidos a biogás ou etanol. Esse é um dos motivos que a levou a ser eleita, em 2010, a Capital Verde da União Europeia. Em 2011, esse título é ostentado por Hamburgo.

CAPITAL VERDE EUROPEIA

Uma razão que garantiu o título à cidade alemã é que para a maioria dos habitan-

tes de Hamburgo o ponto de ônibus ou trem mais próximo não fica além de 300 metros de distância de sua residência. O conceito de transporte ecológico inclui ainda dois ônibus com tração híbrida a diesel, que já estão em circulação – outros oito devem complementar a frota. “Agora estamos expandindo o transporte ciclístico em grande escala”, revela Volker Duman, porta-voz do departamento municipal de meio ambiente.

Ele aponta ainda que o S-Bahn (modelo alemão de trem de curta distância) que circula na cidade é 100% abastecido com eletricidade ecológica (hidroenergia). Com as novas medidas, a cidade espera atingir a sua ambiciosa meta climática: reduzir 80% das emissões municipais de CO2 até 2050. Uma primeira etapa já foi cumprida: a emissão per capita diminuiu 15% em relação à de 1990. “Uma conquista significativa para uma grande cidade”, assinalou a Comissão Europeia.

Agência Alemã oferece curso de eficiência energética

Desenvolvido por engenheiros alemães e ministrado para centenas de alunos europeus, foi inteiramente adaptado às condições brasileiras.

Para assegurar este quesito, foi estabelecida uma cooperação com a GIZ - Agência Alemã para Cooperação Internacional, sucessora da GTZ - Agência de Cooperação Alemã, instituição com larga experiência no setor energético brasileiro e com trânsito em todos os órgãos do setor.

O curso terá duração de seis meses e é direcionado principalmente a profissionais técnicos, que em suas empresas já estejam envolvidos com o tema da energia ou que pretendam adquirir conhecimentos para implantar projetos nessa área.

Ao final do curso, sendo aprovado, o participante receberá um certificado também reconhecido na Europa (European Energy Manager Certificate).

A primeira edição do EUREM terá início em maio de 2011, tendo duração de seis meses, com duas aulas semanais noturnas.

Detalhes sobre custos, horários, locais de realização do curso, etc., estarão disponíveis a partir de abril.

Informações sobre investimento, encaminhar para mambiente@ahkbrasil.com

Bateria pode ser recarregada com energia solar

Com tecnologia sustentável, o Charger Ecco UC 1600 possibilita carregar celulares utilizando apenas a energia solar.

Em apenas quatro dias de exposição ao sol a bateria fica completa. Compatível com 98% dos dispositivos móveis existentes no mercado, o equipamento vem acompanhado de oito adaptadores para iPhone, iPod, Blackberry, entre outros.



Fácil de levar para qualquer lugar, o Charger Ecco possui 20 cm de comprimento e pesa apenas 180 gramas, e ainda possibilita carregar o aparelho até mesmo dentro da bolsa.

Desenvolvido pelo C3 Tech, a novidade foi lançada no Brasil, durante o Campus Party, em São Paulo. Preço de mercado a partir de R\$199,90.

Procel vai premiar cidade mais eficiente

O PROCEL - Programa Nacional de Conservação de Energia Elétrica, em parceria com o Instituto Brasileiro de Administração Municipal - IBAM, estão convidando os Municípios brasileiros para participarem da 8ª Edição do Prêmio PROCEL Cidade Eficiente em Energia Elétrica.

A premiação reconhece e premia, anualmente, as experiências locais que mais se destacaram em ações e iniciativas eficientes no uso da energia elétrica no âmbito municipal. Serão premiados os Municípios que melhor demonstrarem resultados com a adoção de práticas eficientes em energia elétrica, nas seguintes categorias:

- * Educação
- * Gestão Energética Municipal
- * Iluminação Pública
- * Prédios Públicos Municipais
- * Sistemas de Saneamento

Para participar, basta que o Município envie a ficha de inscrição, devidamente preenchida, juntamente com o projeto formatado de acordo com as orientações apresentadas no Folder do Regulamento, para o endereço do Escritório Técnico da RCE: Largo IBAM, nº 1 - sala 221 - Humaitá - Rio de Janeiro - RJ - CEP: 22.271-070.

O prazo de inscrição e envio do(s) projeto(s) se encerra no dia 15 de abril de 2011. Só poderão concorrer (ao Prêmio) projetos que foram completamente concluídos até 31/12/2010.

Informações sobre o Prêmio PROCEL Cidade Eficiente em Energia Elétrica poderão ser obtidas pelo site ou pelo telefone (21) 2536-9787.

Instalações domésticas mal feitas encarecem a conta de luz

Os altos níveis de temperatura registrados em todo o país estão aumentando a permanência de equipamentos ligados como ventiladores e condicionadores de ar, elevando conseqüentemente o consumo de energia. Paralela à questão econômica está a necessidade de aumentar a cautela quanto à instalação elétrica.

Todo ano, mais de cem brasileiros morrem vítimas de eletrocussões e a má qualidade das instalações elétricas é uma das maiores causas de incêndio no país. O diretor executivo do ProCobre, Antonio Maschietto Junior, alerta que tomadas e interruptores que esquentam, quedas frequentes do disjuntor, geladeira que pára de funcionar por alguns instantes, fios e cabos derretidos, mau cheiro e fumaça são alguns dos sinais de que a instalação elétrica doméstica precisa de reparos.

DICAS PARA TER UMA INSTALAÇÃO SEGURA

Dica 1 - Contrate profissionais capacitados para a realização de instalações ou manutenções nas instalações elétricas. Nunca realize serviços de natureza elétrica se não há conhecimento técnico deste assunto, pois mesmo achando que um circuito está desligado, pode haver outras fontes de energia que podem causar um acidente, podendo ser fatal.

Dica 2 - Faça uma revisão periódica nas instalações elétricas pelo menos a cada 5 anos.

Dica 3 - A instalação do condutor de proteção, como é chamado tecnicamente o fio terra, em toda a extensão de uma instalação elétrica, é importante, e obrigatório pela lei 1.1337 de 2006. Esta prática vai minimizar os riscos de choque elétrico e garantir estabilidade no funcionamento dos equipamentos.

Dica 4 - Todas as instalações que atendam áreas úmidas, tais como cozinha, copa, área de serviço, áreas externas, devem ser protegidas pelo DR - Dispositivo Diferencial Residual, que tem a função de desligar o circuito todas as vezes que um choque elétrico possa acontecer. Este equipamento é para salvar vidas e por isto nunca pode o custo ser a consideração principal para a escolha do produto.

Dica 5 - Nunca substitua um disjuntor por outro de maior corrente, se os condutores também não forem substituídos por maior seção, pois o disjuntor tem a função de proteger os fios contra aquecimento excessivo e se a pratica acima for executada, o disjuntor não mais protegerá nada, o incêndio é quase certo.

Dica 6 - Para proteger equipamentos eletroeletrônicos na residência, instale um dispositivo chamado DPS - Dispositivo de Proteção contra Surtos, que pode ser conhecido no mercado como protetor de surto, ou até pára-raios eletrônico. Este equipamento irá desviar os surtos de tensão gerados por descargas atmosféricas, para a terra e com isto preservará os equipamentos.

Eficiência Máxima

Soluções Energéticas

Produtos e Serviços Ecológicos

Estruturação de Programas de Economia de Energia

Avaliações Energéticas e Monitoramento

Análise de Viabilidade de Alternativas Energéticas

Capacitação de Comissões Internas de Economia de Energia - CICE

Saiba mais
www.eficienciamaxima.com.br
 ou pelo telefone (31) 3275-4358



A FESTA PARA COMEMORAR A DATA NATALÍCIA DE **VIOLETA VALENTIM MAIA** E **SANDRA REGINA VALENTIM MAIA** – UMA COMPLETANDO NOVENTA ANOS E A OUTRA SEXTENTA – ACONTECEU EM CLIMA DE MUITA ALEGRIA E DESCONTRAÇÃO. A FAMÍLIA E SUAS RAMIFICAÇÕES JÁ ATINGE A QUARTA GERAÇÃO E MUITOS QUE NÃO PUDERAM COMPARECER ENVIARAM OS JOVENS REPRESENTANTES. SÃO MOMENTOS INESQUECÍVEIS GUARDADOS NAS FOTOS DO GRANDE PROFISSIONAL QUE É **SEBASTIÃO MOURÃO**.



Não faltou o tradicional parabéns para as duas



Os filhos Sandra Regina, Luisa Maria, Maria Betânia e Braz Maia Júnior



Maria Terezinha da Silva Paes, Violeta, Elizabeth e Genival Tourinho



Violeta, Jesuíta Damiana do Couto, Luisa Nobre e Myriam Carvalhaes de Paiva Nobre



Luisa Nobre, Humberto e Adriana Nobre e os filhos, Humberto Filho, João Marcos e Bárbara



Violeta e os bisnetos e gêmeos, Laís e Lauro



Os sobrinhos Roberto e Carla, Fernando e Kátia



Carolina, Marcos, Maria José e Ana Bárbara Franklim Marchi



Marina, Júlia, João, Reni e Maria Betânia Maia da Silveira



Colegas do trabalho social na Cáritas Paroquial Nossa Senhora de Fátima, Maria, Aparecida, Eva, Beatriz e Myriam



Luisa Nobre, Violeta e Eduardo Carvalhaes Nobre



Maria Terezinha, Zelma, Tatiana (noras), Maria Betânia (filha), Violeta ao centro e Armando José Nascimento da Silveira (genro)

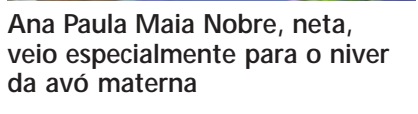

Ana Paula Maia Nobre, neta, veio especialmente para o niver da avó materna



Violeta e os netos e bisnetos



Carolina, Fernanda, Maria José, Ana Bárbara, Violeta e Ana Maria Franklim Marques



Gustavo, Alexandre, Fábio, Cristiano, Cícero, Jorge e Lucas



Cristina, Thereza Rachel, Débora, Ana Paula, Daniela, Rodrigo, Juliana, Ana Lúcia, Myriam, Lorena e Renata



Sandra, Bento José, Rosângela, Luisa, Maria José, Ana Maria, Lucília, Marina, Julia, Braz, Luciana, Betânia e Lúcia Helena. Filhos e sobrinhos de Violeta

**NÚCLEO ASSISTENCIAL
CAMINHOS PARA JESUS**



Rua José Ferreira Magalhães, 341 -
Floramar - CEP 31.765-760
Belo Horizonte - MG Caixa Postal
1622 - CEP 30.161-970
Tel: (31) 3434-7373 / 3434-6494 - Fax:
(31) 3434-6499

(0800-315600)

E-mail: nucleo@gold.com.br - Home Page: www.gold.com.br/~nucleo

Churrascaria e Lanchonete



Rod. BR 040 - s/n - Km 547 - Jd. Canadá - Nova Lima - Tel: 3541-6193/35813466



Leiteria nostálgica de Dresden consta no Guinness

Entre as inúmeras atrações imperdíveis na lista dos turistas que visitam Dresden está a histórica Dresdner Molkerei, uma leiteria especializada em queijos que funciona nos moldes de antigamente e que graças a sua beleza consta no livro Guinness de Recordes.

O que impressiona o visitante é o colorido no interior desta charmosa leiteria de Dresden, cidade do Leste alemão que já é conhecida por suas atrações em estilo barroco. Em décadas passadas, as lojas especializadas em laticínios eram comuns na Alemanha – e também no Brasil. Fundada em 1880 com o nome Gebrüder Pfund, desde 1998 ela está registrada no Livro Guinness de Recordes, como “a leiteria mais linda do mundo”. Todas as paredes, do chão ao forro, são revestidas com azulejos coloridos. Não há espaço nos 248 metros quadrados do recinto que não esteja pintado à mão com motivos pastoris, crianças, animais e flores dos mais diversos tipos. Os alegres e coloridos motivos nos azulejos foram inspirados nas famosas porcelanas da cidade holandesa de Delft.



neto do fundador, que em 1995 reabriu a Dresdner Molkerei Gebrüder Pfund (Leiteria Dresden Irmãos Pfund). “Cinco por cento dos azulejos tiveram de ser substituídos, o resto pôde ser restaurado”, diz Zabel. No balcão de quatro metros de comprimento, pode-se degustar (e comprar) 120 tipos de queijos e leite. Por trás das portas preservadas da antiga câmara fria, estão

hoje modernos sistemas de refrigeração.

No primeiro andar fica o restaurante, que oferece especialidades – feitas com laticínios, naturalmente. No cantinho de suvenires, podem-se adquirir cópias dos azulejos pintados e nostálgicas placas de publicidade de derivados de leite. O pequeno estabelecimento é tão popular, que os ônibus turísticos chegam a criar engarrafamentos diante de suas portas. “A cada dia, recebemos cerca de mil visitantes. Aqui as pessoas mergulham em outro mundo e se deixam encantar por ele”, conta Zabel.

Para mais informações acesse o site DW-World.

CRESCIMENTO RÁPIDO

Tudo começou em 1879, quando o fundador da leiteria, o agricultor Paul Gustav Leander Pfund, deixou o vilarejo de Reinholdshain levando a esposa e seis vacas para se instalar em Dresden, que pretendia abastecer com leite saudável. Mais tarde, seu irmão Friedrich juntou-se a ele no negócio. Pfund conseguiu se estabelecer no mercado, desenvolvendo novos produtos e processos no setor, sem se descuidar dos aspectos higiênicos. Foi ele o primeiro na Alemanha, por exemplo, a produzir leite condensado. No ano de 1900, introduziria o

processo de pasteurização em sua produção. A pequena empresa cresceu rapidamente. Filiais foram abertas e aos funcionários foram oferecidas residências, creches e até mesmo um programa de assistência à saúde.

RESISTINDO À HISTÓRIA

Depois da morte do fundador, em 1923, seus dois filhos – que ele havia enviado para estudar em Zurique – assumiram a direção do estabelecimento. Por incrível que pareça, o prédio não foi atingido pelos bombardeios que destruíram Dresden na Segun-

da Guerra Mundial. A nostálgica leiteria também resistiu ao socialismo da antiga República Democrática Alemã (RDA), que a estatizou em 1972. No local, continuaram sendo vendidos queijos – embora apenas de três tipos –, leite e alimentos infantis. “A planejada reforma, com a destruição das paredes de azulejos, conseguiu ser evitada a tempo”, conta Frank Zabel, o gerente.

NOVO BRILHO NAS PAREDES ANTIGAS

Após a queda do Muro de Berlim em 1989 e a reunificação alemã, o estabelecimento foi devolvido a um bis-

CURSO DE FOTOGRAFIA DIGITAL

IMÁGE
PHOTO VIDEO

Há 30 anos revelando novos talentos.

Cursos de Fotografia Digital, Iluminação e Photoshop.

Studio Fotográfico:
Moda, Book, Eventos,
Produtos e Publicidade

Av. Francisco Sales, 1420 / 904 • Funcionários
BH / MG • 31 3281-2405 • 3889-4895
www.studioimage.com.br

photonart
Equipamentos e Serviços Fotográficos

- SERVIÇOS DIGITAIS
- FILMES A CORES, P & B, SLIDES
- FOTOS 3X4 E 4X7
- CONVERTEMOS FITAS EM DVD

(31) 3291-7676

photonart@bairrogutierrez.com.br

Praça Leonardo Gutierrez, 245
Gutierrez - Belo Horizonte - Minas Gerais

REVELAÇÃO RÁPIDA

Repare na **postura** do seu filho

Nada de pânico se, pela primeira vez, você vir seu filho inclinando os ombros para frente, numa postura meio corcunda. Mas se reparar que isso está se tornando um hábito, busque ajuda médica.

Pode ser escoliose, doença passível de tratamen-

Hospital Santa Paula, em São Paulo, muitas cirurgias poderiam ser evitadas se os pais prestassem um pouco mais de atenção à compleição física de seus filhos quando ainda estão em fase de crescimento. "A

nião do médico, mesmo que o fator hereditário seja predominante e que os casos que exigem intervenção cirúrgica sejam minoria, a escoliose deve começar a ser tratada tão logo seja diagnosticada. "Trata-se de um problema



DIVULGAÇÃO

to até o término do crescimento - por volta dos 18 anos. Depois, quando o problema se torna estável e incorrigível, os casos graves são tratados com cirurgia.

De acordo com o doutor Gilberto Anauate, chefe do departamento de ortopedia do

escoliose é uma das doenças que costumam passar despercebidas por algum tempo, principalmente durante a puberdade. Trata-se de um 'desvio' da coluna, podendo assumir o formato de um 'S' ou de um 'C', dependendo do tipo de curvatura". Na opi-

muito comum em crianças e adolescentes, acometendo mais as meninas. Exercícios físicos e RPG (Reeducação Postural Global) são muito importantes para ajudar a melhorar a escoliose, principalmente na faixa etária entre 11 e 15 anos.

Relação entre **obesidade** e **infertilidade**

Uma equipe de pesquisadores americanos - ligada ao Brigham and Women's Hospital e ao Harvard Medical School - desenvolveu um estudo para estabelecer a ligação entre infertilidade e obesidade.

Os cientistas examinaram a qualidade dos óvulos e embriões de mulheres com diferentes categorias de IMC. Comparadas às mulheres com IMC normal, aquelas com sobrepeso e obesidade apresentaram redução significativa do pico dos níveis de estradiol, menos oócitos e um número menor de embriões, a cada ciclo. As participantes do estudo que apresentavam Síndrome dos Ovários Policísticos

(SOP) associada à obesidade mórbida tiveram menores taxas de nascidos vi-

"Já sabemos que o peso corporal saudável é uma vantagem importante em todos os aspectos da saúde, incluindo a saúde reprodutiva.

O IMC pode afetar os resultados de uma FIV, pois interfere na qualidade do óvulo formado. Com mais estudos e informações nesta área, poderemos proporcionar um tratamento melhor aos nossos pacientes, cuja luta contra a infertilidade inclui também, hoje, em muitos casos, uma luta contra o sobrepeso e a obesidade", defende o Prof. Dr. Joji Ueno, ginecologista, diretor da Clínica GERA.



vos e uma incidência 29% maior de óocitos imaturos, em comparação com aquelas com IMC normal.

Proibição de **anorexígenos** pode aumentar mercado ilegal

O Conselho Regional de Farmácia do Estado de São Paulo, CRF-SP, manifestou-se contra o posicionamento da Agência Nacional de Vigilância Sanitária, a Anvisa, sobre a proibição dos medicamentos à base de sibutramina e dos anorexígenos anfetamínicos (anfepromona, femproporex e mazindol).

Representantes do CRF-SP apresentaram um parecer técnico durante a audiência pública que reuniu diversos setores envolvidos. No parecer, o CRF-SP rebate a nota técnica da Anvisa e fundamenta a eficácia dos medicamentos em questão por meio de estudos que demonstram a ação des-

sas substâncias na perda de peso, desde que utilizadas de forma racional.

Para o CRF-SP, a medida é radical, já que a obesidade é uma condição caracterizada como doença pela Organização Mundial de Saúde e não somente uma questão estética. A entidade destaca que a simples proibição significa negligenciar um problema de saúde pública emergente, já que há um número elevado de indivíduos com sobrepeso no Brasil. Além disso, a proibição pode levar ao uso indevido por meios clandestinos sem acompanhamento médico, um risco incalculável à sociedade.

Tabagismo prejudica o tratamento do **lúpus**

Um estudo examinou como o tabagismo pode estar associado com a maior atividade do Lúpus Eritematoso Sistêmico (LES), bem como a maiores danos aos órgãos de pessoas com a doença.

"A atividade da doença é uma medida dos sintomas do lúpus, visando a avaliação da resposta imu-

nológica em curso e dos prejuízos e danos que a doença está provocando aos órgãos dos pacientes", explica o reumatologista Sérgio Lanzotti.

O lúpus eritematoso sistêmico é uma doença inflamatória crônica que pode afetar pele, articulações, rins, pulmões, sistema nervoso e outros órgãos do corpo. "Os sintomas mais comuns incluem erupções na pele e o aparecimento de artrite, frequentemente acompanhada de fadiga e febre. A doença acomete principalmente mulheres, entre vinte e trinta anos, em idade fértil", diz o reumatologista.

Pesquisadores americanos analisaram informações de um estudo sobre a qualidade de vida de 216 pacientes com lúpus que haviam sido atendidos no ambulatório de reumatologia de um

hospital dos

EUA, entre setembro de 2006 e abril de 2008. Estes pacientes eram predominantemente do sexo feminino, afro-americanos, por volta de 40 anos. 15% dos pacientes eram fumantes no momento do estudo. No grupo estudado, os fumantes apresentaram maior atividade da doença lúpica e mais danos aos órgãos em comparação aos não-fumantes.



DIVULGAÇÃO

CHECK-UP CAR
CENTRO AUTOMOTIVO

Mecânica em Geral

Freios
Direção
Amortecedores
Injeção Eletrônica

Consertos:
Portas, Vidros, Travas
Retrovisores Elétricos

Silvio Matos
Tel.: 3297-4583
3011-2898

R. Araguari, 801 - Barro Preto

Hotel Coqueiros

Av. Dom Helvécio, 1020
Iri - Anchieta - ES
Cx. Postal 25
CEP: 29.230-000

Reservas: (28) 3534-1592
Fax: (28) 3534-1308

- 19 aptos. c/ suítes • Ventilador de teto
- Frigobar e TV em cores
- Diária c/ café da manhã • Sala de TV
- Lavanderia
- Piscina • Quadra de Futevôlei e Peteca
- Estacionamento



Barbadas & Butinadas

Rapidinhas

- Tenho um noivo bacana, dizia Suzana a uma amiga. Ele tem um carro novo e vive com o bolso cheio de dinheiro.
 - Ele é rico assim? Perguntou a amiga.
 - Rico nada, responde Suzana. Ele é chofer de táxi.
- O senhor Joaquim está feliz, satisfeito com o aproveitamento do filho no grupo escolar. Há dias, para experimentá-lo, perguntou-lhe: - Meu filho, qual o plural de filho?
 - E o menino, deitando sabedoria:
 - É gêmeos, papai!
- Quando um "broto" espetacular passou em frente a uma obra, um dos peões não se conteve:
 - Como é, beleza? Pode ser ou tá difícil?
 - E o broto:
 - Está difícil. Papai vendeu todas as carroças na semana passada!
- Quando a telefonista explicou para aquele senhor que tinha que pagar R\$10,00 para falar com a cidade vizinha, ele perguntou:
 - Não há uma taxa só para ouvir? É com minha pequena que eu quero me comunicar.

A PROPAGANDA É A ALMA DO NEGÓCIO

DIVULGAÇÃO



Confissão

Estava um doente às portas da morte, quando chegou um padre e perguntou:

- Já fez as pazes com Deus, meu filho?

E o doente murmura:

- Para que? Eu não briguei com ele...

Apartamento

Josefino chegou ao guichê de uma empresa locadora de imóveis:

- Eu soube que o senhor está alugando um apartamento no Malleta e que está despejando o atual inquilino.

O empregado:

- É verdade. Tenho que despeja-lo, pois ele há quatro meses, não paga o aluguel.

E o Josefino:

- Então, está bem. Eu o alugo nas mesmas condições!

Sangue

O Zezinho, conhecido mecânico de uma cidadezinha, resolveu fazer um exame de sangue. Pediu ao doutor que mandasse fazê-lo no Laboratório da Escola onde seu "chapa" é professor. Passados alguns dias, vem o doutor com o resultado e manda chamar o Zezinho. Conversando disse-lhe confidencialmente:

- Está aqui seu exame. Por ele se vê que existe ainda algum sangue no álcool que circula em seu corpo.

PARA-CHOQUE

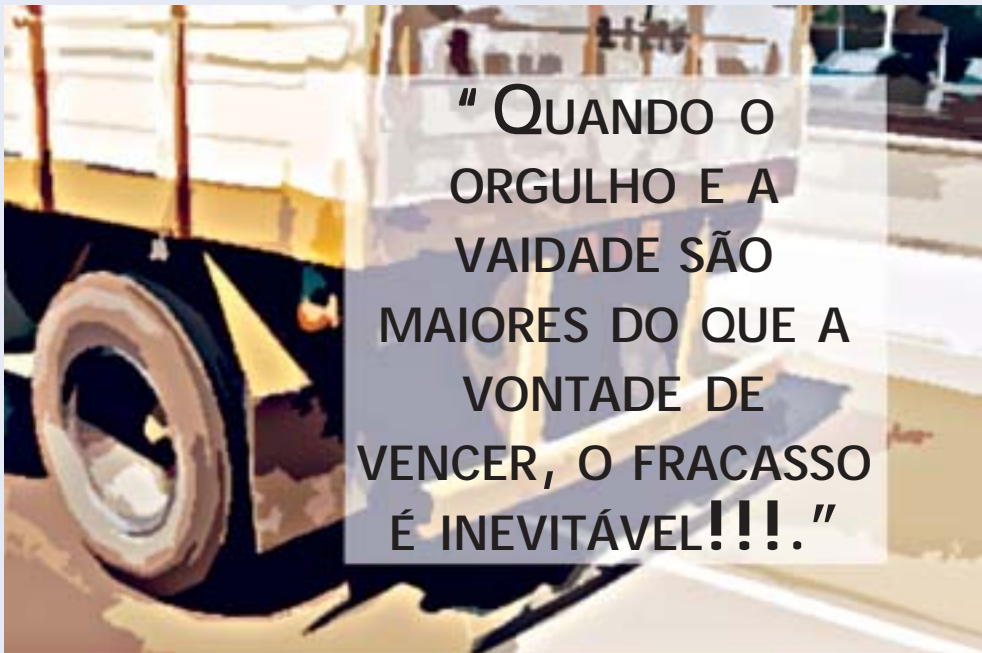

Horoscopiada

Áries - A situação não comporta escolha. Aceite logo o lugar que lhe ofereceram. Você não tem competência para conseguir coisa melhor. A morena vai exigir ação de paternidade. Você não escapa dessa. Seu caso só será resolvido por um veterinário. Não espalhe não.

Touro - Não assuma o compromisso. Você não entende do assunto. A garota já sabe de tudo. O jeito é sumir pra Transamazônica. Não se preocupe. Você ainda tem alguns meses pela frente.

Gêmeos - Faça um curso no Mobral. Aprenda, pelo menos a rabiscar seu nome. Depois, candidate-se ao emprego. Não adianta apelar para a ignorância. A morena já tem outro em seu lugar. Diga adeus aos parentes e amigos. Sua hora se aproxima.

Câncer - Dê um jeito na sua vida antes que alguém faça isso por você. Sua mulher trabalha e você vive às custas dela. Seja precavido. O pai dela já está a fim de mandar você para o "xilindró". Aproveite este mês, o próximo pode não existir para você.

Leão - Você está necessitando de umas férias. De preferência na Pinel. O seu casamento com aquela viúva vai ser um vexame, mas em compensação você vai sair da "pitimba". Não fique esperando pela morte da megera da sua mulher. Você poderá pifar antes dela.

Virgem - Vá em frente. A Polícia já descobriu seus planos subversivos. Leve a garota com você. Ela também é vigarista e vai lhe ser útil. Tudo bem pro seu lado. O pior virá depois.

Libra - Não perturbe os outros, fique na sua para não ser incomodado depois. Ela disse que vai ligar as trompas. Aí cê viu, né? Jaula aberta... Dias nefastos pela frente, sujeitos a acidentes. Cuide-se, do contrário vais acabar no estaleiro.

Escorpião - Semana difícil, dificuldades financeiras e complicações com colaboradores e clientes. Tome coragem, ela já está perdendo a calma e a fila atrás de você está crescendo. Procure um psiquiatra, do contrário sua "moral" vai continuar no chão.

Sagitário - Aguarde mais um pouco. Todos tem sua chance um dia. Não diga a ninguém o tipo de mulher que você arranhou. Ela compromete sua reputação. Não deixe pra depois o que você pode fazer hoje. Consulte o mais rápido um cardiologista. Seu relógio está parando.

Capricórnio - Tome jeito moço. Não fique rondando o cofre forte da firma. Cuide melhor da mulher que você tem em casa. Você não merece coisa melhor. Cuide de seu pulmão direito porque o esquerdo não lhe serve mais. Não adianta apelar para pai de santo.

Aquário - Não adianta tentar uma nova chance com o chefe. Você pisou na bola dando aquele desfalque. Deixe a mania de policiar sua mulher. Você verá coisas que não deseja ver. É o fim, amigo. Não há mais jeito pro seu caso.

Peixes - Você é teimoso. Ainda não descobriu que escolheu uma profissão errada. Já era tempo de você desconfiar das visitas do priminho dela. Abra os olhos, rapaz. Se o médico mandou você fazer regime, obedeça. Seu fim está próximo.

Celular X1-00 aposta em alto-falante poderoso

A Nokia anunciou um novo celular básico que promete uma melhor experiência de som para seus consumidores.

O X1-00, com preço estimado em 34 euros (equivalente a pouco mais de R\$77), traz um alto-falante turbinado e vem com uma lanterna integrada ao aparelho, item comum em modelos mais antigos da fabricante finlandesa. Segundo a Nokia, o alto-falante na parte traseira do X1-00 ajuda a compartilhar música dentro de casa, podendo ser usado

DIVULGAÇÃO



como aparelho principal, mas também tem saída para fones de ouvido padrão 3,5 mm e botões dedicados para o controle das músicas. O X1-00 traz ainda uma entrada para cartões de memória padrão microSD (de até 16 GB), rádio FM e uma tecla para acionar a lanterna. A Nokia diz que a bateria do aparelho, que roda um sistema operacional básico (S30), dura até 61 dias em modo de espera.

Menor servidor de impressão Wireless do Brasil

A Unicoba e a TP-Link lançam o Print Server Wireless TL-WPS510U. Compatível com a maioria das impressoras disponíveis no mercado, o dispositivo tem como função compartilhar uma impressora para vários computadores, sem a necessidade de conectá-la em um único computador. Como diferencial, ele utiliza a tecnologia wireless para se comunicar com o roteador ou ponto de acesso, permitindo assim que a impressora seja instalada em qualquer lugar do ambiente de uso. Entre seus principais recursos, o servidor de impressão possui suporte aos protocolos DHCP e UPnP, protocolos de segurança para a rede sem fios WEP, WPA e WPA2, gerenciamento por interface WEB e utilitário de instalação para sistemas Windows. Ainda, ele suporta a tecnologia Wireless Site Survey, que torna a conexão à rede sem fio ainda mais fácil.



O dispositivo permite também a troca de sua antena para aumentar a potência do sinal wireless, caso seja necessário.

O dispositivo utiliza porta USB 2.0 de alta velocidade para comunicação com a impressora e possui suporte aos protocolos LPD/LPR para uso da porta de impressão TCP/IP. Além disso, ele possui as certificações CE e FCC, o que garante a máxima economia de energia para o usuário. O Print Server Wireless TL-WPS510U da TP-LINK oferece também uma porta de rede Fast-Ethernet para conexão cabeada à rede de computadores, caso não haja ponto de acesso sem fios disponível no ambiente. O aparelho é compatível com os principais sistemas operacionais do mercado, como Windows 2000 / XP / 2003 / Vista, Mac OS X 10 ou acima, Linux e Windows 7.

Celular-PlayStation da Sony

A Sony Ericsson revelou oficialmente o Xperia Play, apelidado antes do lançamento de "PlayStation Phone".

Imagens do aparelho já vinham sendo divulgadas há meses, embora a fabricante tenha demorado para confirmar o lançamento de um telefone celular voltado para jogos. O "celular-PlayStation" chega em março aos mercados dos EUA e Europa, ainda sem preço definido. O aparelho será o primeiro smartphone compatível com a nova plataforma de jogos da Sony para celulares. Batizada de "PlayStation Suite", trata-se de uma loja virtual com games de PlayStation 1, 2 e títulos criados especificamente para aparelhos móveis. O plano da Sony é fazer com que mais aparelhos sejam capazes de comprar e rodar estes jogos. O formato é o de um celular com teclado deslizante. Mas,



no lugar das teclas para digitar mensagens, estão o controle direcional, os quatro botões com as formas geométricas tradicionais de todo joystick de PlayStation, e os comandos "select" e "pause". O Xperia Play conta com tela de 4 polegadas, com resolução de 854x480 pixels, tela multitouch de cristal líquido e processador Snapdragon de 1 GHz. Segundo a Sony, o aparelho é capaz de exibir 60 quadros por segundo, mesmo em jogos com necessidades de processamento mais exigentes.

Yahoo! lança aplicativo Meme para iPad



Com foco em mobilidade e com uma experiência de navegação simplificada, o Meme do Yahoo!, uma ferramenta de criação de blog, disponível em mais de sete países, já está disponível também como aplicativo de iPad. O Meme do Yahoo! inclui funcionalidades que contribuem para uma experiência multimídia integrada às redes sociais de forma dinâmica e prática, mesmo para quem não tenha conhecimentos de código HTML. A partir da observação das dificuldades de quem tenta atualizar um blog tradicional, o

Meme criou a Flashlight, uma ferramenta que ajuda no processo de criação de um post. Ao digitar na Flashlight, automaticamente surgem fotos do Flickr, vídeos do Youtube, páginas da web e tuite para complementar os textos, visualizados de forma instantânea, antes da postagem. Com um simples toque no iPad, é possível vincular esse conteúdo multimídia aos posts. Com o Meme para iPad, o Yahoo! pretende disseminar o uso do Meme além do computador e torná-lo acessível em cada vez mais plataformas.

Detalhes do novo BlackBerry Bold Touch

O mais novo BlackBerry da RIM vai combinar uma tela sensível ao toque com um teclado Querty, tudo em um design de barra, de acordo com imagens vazadas na web.

O aparelho parece ter seu formato inspirado no BlackBerry Bold 9000 original, em vez do atual BlackBerry Bold 9700. Diferentemente do BlackBerry Torch 9800, que usa

um teclado deslizante, o BlackBerry Bold Touch é um smartphone no formato de barra. Além do teclado Querty, o BlackBerry Bold Touch (de codinome Dakota) também terá uma tela capacitiva de 2,8 polegadas, com resolução de 640x480 pixels, uma câmera de 5 megapixels que também funciona como gravador de vídeo HD a 720p, me-

mória interna de 8 GB e 768 MB de RAM. O BlackBerry Bold Touch também terá recursos integrados, como um chip Near Field Communication (NFC). NFC é uma tecnologia de comunicação sem fio de curto alcance, usada em muitos cartões de crédito; com ela, basta passar o cartão próximo a um chip para efetuar a compra.



- Almoços • Jantares • Coquetéis
- Formaturas • Coffee-Breaks
- Salões de Festas • Recepções

TRADIÇÃO E EXCELÊNCIA

TELEFAX: 3291-7887

www.faleiro.com.br // faleiro@faleiro.com.br

Rua Santa Catarina, 557 - Lourdes - BHte - MG

**SALÕES
PARA FESTAS
E COMPLETO
SERVIÇO
DE BUFFET**

Encomendas de doces e salgados para festas e lanchonetes

Recargas de cartuchos de tinta e toners

Tel: (31) 3043-0042 // 9197-4660

pedidos@toner.com.br



Igor Gosling Alvarenga – “Enfrentar as dificuldades sem desistir é receita de sucesso para qualquer negócio”

Como nasceu toda essa criatividade?

Sempre fui apaixonado por música, artes, desenhos animados, animações e tudo o que envolve criatividade. Essa paixão nasceu de influências familiares. Meu primeiro contato com um instrumento musical veio através do meu saudoso avô, Willy Gosling, que tocava violão para mim e para meus irmãos desde bem pequenos. Aos oito anos ganhei dele meu primeiro violão, instrumento que tenho até hoje. Foi esta data que marcou minha vida e a partir daí nunca mais me separei da música. Com o decorrer do tempo me especializei em contrabaixo, tendo a oportunidade de aprender outros instrumentos como: bateria, guitarra, piano, gaita e outros. Sempre busquei aprendizado nas áreas que envolviam criatividade. Formei em Publicidade e Propaganda, e desde que entrei para o mercado de trabalho (com 18 anos de idade) sempre trabalhei com publicidade e marketing.

Aos 21 entrei no mercado financeiro. Trabalhei com marketing bancário onde cheguei ao cargo de Coordenador de Marketing de uma grande instituição bancária em Belo Horizonte. Completei uma Pós Graduação em marketing e permaneci nesta área por 7 anos.

A carreira executiva estava cada vez mais me afastando das coisas que amava. O stress aumentava a cada dia, e na busca de alívio, comecei a procurar atividades que me acalmassem.

Totalmente por acaso, a massinha de modelar veio parar em minhas mãos e encontrei nela um refúgio para tanta pressão. Logo nos primeiros contatos percebi que tinha habilidade para modelar, (foto ao lado) e isso era incrível pois nunca fui bom desenhista.

Há mais ou menos 2 anos pedi demissão do Banco, e comecei meu próprio negócio. Hoje tenho um estúdio de música e modelagem e continuo buscando crescimento e estudando.

Quando decidiu ser dono do seu próprio horário dedicando-se à arte da modelagem você sentiu algum receio?

Se eu dissesse que não tive receio estaria mentindo. Tive sim, bastante inclusive. Tanto que levei mais ou menos um ano para tomar a decisão e corajosamente abandonar uma carreira certa para viver daquilo que amo fazer.

Todos nós somos frutos de padrões que a sociedade nos impõe. E trabalhar por conta própria, principalmente com artes manuais e música, está fora dos padrões. “Não ter carteira assinada, salário fixo e benefícios não é trabalho”. Esse é o pensamento da sociedade, e é isso que se aprende desde criança numa cultura como a nossa. Lutar contra isso é bem difícil. Principalmente consigo mesmo. É preciso repensar conceitos e valores, quebrar paradigmas. E não é uma decisão fácil, principalmente quando se é casado e possui obrigações e responsabilidades.

Sem dúvida, se eu não tivesse o apoio da minha esposa, não teria completado um passo sequer nesta empreitada.

E quando digo apoio, não falo apenas de palavras de incentivo, mas sim de ações. Falo de segurar sozinha nossas responsabilidades financeiras, de trabalhar dobrado enquanto eu investia e fazia a empresa aparecer e entrar na roda do mercado.

Começar uma negócio, seja ele qual for, nunca é fácil. Dá medo, insegurança. Se fosse fácil não existiriam empregados, apenas empresários.

Como é compor música para alguém que você não conhece, a inspiração chega fácil, ou você leva horas para atingir seu objetivo?

Considero um grande privilégio poder eternizar momentos importantes na vida dos clientes que me procuram.

Mas, realmente, compor uma música sobre a história da vida de pessoas que você não conhece é um grande desafio. É por isso que colho o máximo possível de informações sobre a vida, os momentos, sentimentos e sobre a situação que a música pretende alcançar. Procuo me contextualizar como sendo parte daquilo que o cliente viveu e está vivendo, como se aquele momento fizesse parte da minha vida também.

Assim a inspiração flui de maneira mais fácil, afinal, todos os tipos de sentimentos são inerentes a todos os seres humanos. Se a situação a ser “musicada” é de amor e respeito por outra pessoa, estes sentimentos fazem parte de mim também.

Mas uma das coisas mais

DIVULGAÇÃO



BACHAREL EM PUBLICIDADE E PROPAGANDA PELO UNIBH, PÓS-GRADUADO EM MARKETING PELO IBMEC, MÚSICO, E MAIS RECENTEMENTE, MODELADOR. CASADO COM NAIANA P. OLIVEIRA ALVARENGA E NASCEU AQUI MESMO NA CAPITAL MINEIRA EM 11 DE JANEIRO DE 1980 (31 ANOS).

importantes na hora de compor, tanto letra quanto melodia, é o conhecimento musical. Estudo e teoria mesmo.

Existem muitas profissões em que as pessoas pensam que não é preciso estudar. E é aí que se enganam profundamente. Compor uma música não é simples.

Para transmitir determinado sentimento e expressar o conteúdo da letra é preciso saber as notas certas para cada parte da música. A harmonia dos instrumentos para determinados estilos musicais e a melodia da música é

Além disso, é verdade que tem dias mais inspirados que outros para qualquer músico.

Como você avalia o desafio de criar algo para um cliente na área de marketing, no universos de consumidores cada vez mais exigentes?

Boa pergunta. O comportamento de consumo das pessoas nada mais é do que o reflexo das mudanças no mercado. E por mais que os grandes nomes do marketing possuam inúmeros conceitos para o processo que busca “atender as necessidades das pessoas”, os clientes continuam em constante mutação.

O poder aquisitivo das pessoas aumenta, as empresas crescem, a concorrência aumenta, o cliente tem mais opções, as opções trazem cada vez mais informação e o consumidor mais informado fica mais exigente. É um processo.

Mas, na minha opinião, em meio a todo esse processo, as pessoas esquecem que são pessoas. Hoje, tudo é tão acessível e tão veloz que o imediatismo toma conta da relação empresa cliente, e compromete o lado humano. O bom atendimento está cada vez mais escasso, a atenção individual é cada vez mais rara. É por isso que é fácil perceber o sucesso das empresas que tratam seus clientes de maneira personalizada. Sentir que alguém se importa com o que

casamento, por exemplo, são tão caros? Porque as pessoas não medem esforços para que aquele momento seja perfeito, inesquecível, pois, na maioria das vezes, acontecem apenas uma vez em toda a vida. E para isso as pessoas pagam o que for preciso e se sacrificam por uma emoção. Entende? Usar suas estratégias de marketing para atender a necessidade emocional das pessoas “é feijão com biço”! E isso não funciona sem personalização.

Gostaria que deixasse uma mensagem para os jovens que estão iniciando na carreira de marketing.

Sempre escutamos falar que marketing é uma profissão atual. Uma das profissões do momento. Eu digo que o marketing sempre foi atual e sempre vai ser. Afinal ele é um mutante que está sempre se adaptando ao momento presente, corrigindo erros passados e projetando o futuro.

Quem trabalha com marketing não sabe o que é monotonia. Cada dia é novo e cada decisão é diferente. Mas tem algo bem mais importante do que o marketing. Você.

Não é a escola, a faculdade, os pais ou o mercado de trabalho que escolhe o que você vai ser. Essa é uma escolha só sua. E ninguém tira isso de você.

Pessoalmente, não acredito muito em talento. Creio em potencial. E potencial é uma característica inerente em todas as pessoas.

Cada pessoa tem potencial para fazer o que quiser fazer e ser o que quiser ser. Tudo vai depender do tamanho da sua dedicação para aquela determinada coisa.

Descubra qual o seu potencial, aquele que mais te agrada e dedique-se a ele. Dedicar-se àquilo que gosta é prazeroso, torna a caminhada mais fácil e o sucesso mais próximo.

E para mim, a principal força para atrair o sucesso chama-se perseverança. A maioria das empresas que fecham as portas, fecham não por falta de dinheiro, mas por não haver perseverança naquilo que um dia resolveram acreditar. Enfrentar as dificuldades sem desistir é receita de sucesso para qualquer negócio.

Faça a escolha certa, acredite, dedique-se e persevere nela. A vida passa rápido demais para você olhar para trás e perceber que tudo o que fez foi trabalhar sem ter tido o menor prazer nisso.



DIVULGAÇÃO

que levarão as pessoas que ouvem a sentirem o que está sendo cantado.

Por isso o tempo que levo para compor é bastante variável de uma música para outra. Já ocorreu caso em que compus uma música inteira em 15 minutos, e em outro em que entreguei a composição ao final dos 15 dias que normalmente estipulo como prazo de entrega.

que você gosta e com o que realmente é agrada a qualquer um. E isso é totalmente emocional. Isso é ser humano.

Procuo ter uma visão de marketing bem humanista. Até porque emoção não tem preço. É um momento que se vive, que é único e que fazemos de tudo para que seja intenso.

Por que você acha que todos os produtos e serviços que envolvem uma cerimônia de